工商晚報
THE KUNG SHEUNG EVENING NEWS
中華民國郵務局登記認爲第一類新聞紙類
督印及承印：工商日報有限公司
香港灣仔分域街十八號
各部電話：編輯部 七三〇七〇六　採訪部 七二〇六二七 七二三四九二　營業部 七二九三〇七　廣告部 七三〇七〇八 七二七二八二　社長室 七二四八五四　總編輯室 七二七二式一　經理室 七二七二六一　秘書室 七二七二叁二　中區辦事處 二式五四九五 二式一式三八
電報掛號二七〇五五　郵箱六二號
新聞紙第八九四一號
出紙兩大張售價壹毫

廣州掀起反葡狂潮
聲言必須血債血償
澳門謠言滿天飛人心惶惶
爲穩定米價進行全面調查

【本報訊】在澳門漸趨平靜的時候，中共却在廣州掀起了反對澳葡當局及「聲援」澳門僑胞的狂潮，聲言如果澳葡當局繼續與澳門同胞爲敵，則他們將赴澳門造反，清算這筆血債！

自從本月三日，澳門因氹仔事件釀成嚴重的流血事件以後，中共官方從未對此事件正式表示過態度，直至五日中共「新華通訊社」才正式報道澳門事件，新聞措詞也只着重事實，未予評論。

連日來，本報記者在九廣火車中的大陸來港人士間進行了重點採訪，據知廣州當局曾發動紅衛兵針對此事集會遊行的消息。

一位由廣州探親歸來的中年旅客，就澳門事件對記者說，因爲他在廣州住了一個月，所以對於澳門事件的始末了解得不多，前幾天，廣州報紙刊登了澳門葡萄牙當局製造流血事件的消息，繼之，廣州紅衛兵貼出了一些反對葡萄牙的大字報。

而中共的宣傳機構更用煽動性詞句說要去討還血債，報仇雪恨。

【本報訊】澳門目前雖市面大致恢復常態，但是却謠言滿天飛，人心惶惶。

據說：澳門某辦館連日來不斷接獲怪電話，當辦館中人詢問對方是「邊度?」時，對方即答謂「總部」，並勸告該辦館勿賣物予葡人。同時並謂：「須知以前有一辦館因不聽勸告，出售食物予葡人，後該店老板被殺害。」

又傳左派學校有代表多人往見澳督，左派份子擬要求在市政廳前，在毀棄銅像之地建立「一二‧三」紀念碑。

又訊：澳門在暴動期間，所有的葡人，均集中在一起，由葡兵保護，而今晨因爲市面已轉平靜，因此，全部葡人已返回自己住所。

此外，爲了穩定米價，批發米商今晨也在澳門各處向零售米商進行調查，看看是否有提高米價，如果發現有這種情形又有充份証據時，將撤銷其批發配額。葡籍的稽查人員今晨已破天荒的不穿制服祇穿便衣上班。

中共紅衛兵下令
四川實行紅色恐怖

【莫斯科十日合衆國際社電】蘇聯「塔斯社」昨天說：中共的紅衛兵，已下令在四川省實行「一個紅色恐怖的時期」。

該社說：紅衛兵曾抨擊中共西南區的領袖，指他們「違背毛澤東路綫和反對與破壞文化革命」。

它說：四川大學紅衛兵已聲稱：「我們現在必需實行一個紅色恐怖的時期，一個大混亂的時期，因爲祇有這樣做，才有可能創造一個毛澤東思想的新世界」。

該社說：本星期在重慶和上海的紅衛兵與工人的打鬥中，有卅一人死亡。

毛帮爲積極向外侵略
正加緊建築公路鐵路

【倫敦九日路透社電】據英國獨立的新聞雜誌「統計學家」週刊，今天說：中共「國防部長」林彪，正在中國的戰畧邊境地區加速建築公路，鐵路與運河。

那些地區，包括緬甸，北越，寮國，西藏，北韓，印度和尼泊爾。

那週刊並說，爲預期越戰擴展至寮國起見，一條新的公路，經已由滇邊開築至寮國北部的豐沙里，並說：一條新的鐵路，正由廣州築至越南邊界。

那週刊又說：中共正進行莫大的努力，以便使到中國中部與西藏和在蘇聯邊境一帶的寵大地區聯絡起來。

那「統計學家」週刊說：構成這條速環的公路，是那條長一三〇〇哩由青海通至西藏的公路，那條公路可以把西寧通往拉薩的路程縮短九天。那條公路正由陸軍和所徵集的勞工興建中。

那週刊並說：另一路經已建成，把新疆、連貫起來。條一二‧〇〇〇呎公省的喀什葛爾與拉薩在更北的地區，一條戰畧性鐵路支綫，（中共核子中心），與連貫甘肅省的蘭州（新疆省的迪化。另一條戰畧性公路網，有大部份是由花〇哩之多。這些公路，已由吉林省的敦化，築至在北韓的安州。

那「統計學家」週刊並說：「中國大陸的公路網總哩數，可能增加至二五、〇〇〇哩之多。這些公路網，有大部份是由花沙路所構成的。建築這些公路，似乎有一種明確的戰術性理由。」

據那份週刊說：「近年來中共的公路支綫，林彪所部的游擊隊，亦以其龐大的輔助人力，並不當爲堅固的三合土公路。在一次游擊戰爭中，由於美國把戰事伸展入中國大陸或寮國，如果缺乏良好而堅固公路，對於美蘇的摩托化部隊將極爲不利。」

（上）郵局人員將信件蓋章。（中）本港地方的揀信部，每個箱子就是一條街道或部份街道。（下）信件運出郵局時用的是多卡的機動拖車。

聖誕節即將來臨
郵局正加緊工作
希望市民加以協助及早投郵

【本報特稿】每逢聖誕節前的一個時期，最繁忙的機關當是郵政局。市民爭相投遞聖誕咭和禮物，其擠擁程度，可以想見。本港郵政局包括其他分區辦事處的職員約一千六百餘人。以這個人數來應付近四百萬人口的郵件不用說，是一項艱巨的任務。

據副郵政司傅偉畧向工商晚報記者披露：去年聖誕節前一個星期內平均每日市民投遞之郵件超過一百萬件。郵局每年雖然加時工作，由於人力有限職員仍然應付得頭暈目眩。由於年來本港人口及經濟發展迅速，間接做成郵務一年比一年繁重。郵局雖應加聘人員，但却存着若干問題，第一，每一職員必需經過訓練才能參加工作，而且政府不能隨散工來應付聖誕節的一個短時間。如果因聖誕期間加聘了職員，到平時又變了無事可做，政府?不能夠白花公費的。

統計數字顯示本港郵務不斷地增加，如以十一月份比較，六四年比六三年增加百分之八點二，六五年比六四年增加百分之十三，本年則比六五年增加百分之七。只本年十一月，全部郵費收入達六十萬元。

在聖誕節前一個星期，六二年時曾首打破每日一百萬件的紀錄，以後數年均有破此紀錄者，但上年度的這個星期內，則達六百七十萬件，估計今年的數字更巨年照目下趨勢，包裹投遞較少，而信件及小包裹則大量增加，這在運輸上，實帮助了郵局人員不少的忙。

本地郵遞既然廣傳，海外寄入的郵件壓力亦不爲弱，所以這兩方面的應付，不會是一件輕易的工作，而本港工業的發展迅速、外貿易的不斷擴展，這是因爲港人與海外劇烈，爭取海外市場，郵務的加重負担自然不可免。

所謂見微知著，本港郵局最近發行二萬五千張印有聖誕賀詞圖畫的郵柬，於前日開始發售，全部即日售罄，本報記者僅購得最後一張，郵務的發達情形至此，不可謂不驚人。此爲一項試驗性發行，但却如此成功，副郵務司透露預料明將會繼續印發。

聖誕佳節將近，郵局職員已打醒十二分精神，準備應付艱巨任務的來臨。本港郵務效果素佳，所以，身爲市民者，爲感謝這些公務員的服務，應以互助之心理，給他們一點幫助，尤其是在聖誕期間，及早將郵件投遞。

大埔道車禍有數人受傷

【本報訊】大埔道近龍翔道今晨十時許發生嚴重車禍，一輛九人客貨車於駛上址時返側，初步知救傷車及警員多人馳往，道車內數人受傷。警方聞報，即派出抵現場，失事原因及傷者名單正調查中。

粵共要求澳門懲兇賠償道歉

【倫敦九日路透社電】「新華社」今晚說：中共「廣東省外事處」今天「以最强硬的詞句」，抗議葡萄牙在澳門的「暴行」。

該聲明表示：中共堅決支持澳門「愛國同胞的正義要求」。

它說：澳門葡萄牙當局必須立即接受並完全實行由中國居民所提出的正義要求。

它說：他們現在「假裝接受」氹仔島中國居民的要求，企圖逃避他們於十二月三日對中國居民的「大規模屠殺」的嚴重責任。「這是一項詭計，它將永不會成功」。

該項聲明向澳門葡萄牙當局提出四項要求：一、立即無條件接受由澳門中國居民於十一月十八日所提出的五項要求。二、立即無條件接受由澳門中國學生會於十二月五日所提出的五項要求。三、立即向中國居民道歉，並嚴懲陸軍司令塞維拉，副警察局長傅基利拉，副警察局長賴端尼和氹島市長晏德地。四、不許蔣幫特務在澳門進行任何活動。立即將澳門葡萄牙當局於一九六三年六月侵入中共水域擄起的七名蔣幫特務，交還中共處理。

該聲明又說：「我們必須嚴厲警告澳門葡萄牙當局，以毛澤東思想武裝的中國（共）人民是不好惹的，居住在澳門的中國居民是絕對不容欺負的，如果你們試圖尋求蔣幫、美國和英國帝國主義來干涉澳門事件，中國（共）人民是絕對不能容忍的。」

澳狗會宣佈
明恢復賽狗

【本報澳門訊】澳門在大暴動實行宵禁以來，已達七天，至今晨市面始回復本來面目。逸園賽狗有限公司已宣佈決定恢復星期日（十一日）晚的賽狗，戲院、娛樂場，金舖押店全部照常營業。

據悉：澳門將於今晨六時開始解除戒嚴，直至明日凌晨一時卅分然後再度實施宵禁。當局並宣佈將盡快取銷戒嚴的特別措施。

上述戒嚴時間是由澳門政府秘書處秘書長波治於昨日下午六時卅分發表的，由於澳門昨日的解禁時間由上午七時至深夜十一時的主要活動時間內都平安無事，所以當局再度放寬戒嚴時間。

逸園賽狗有限公司已隨即發出公告如下：「逕啓者，本會前鑒於澳門宵禁未除，故公佈暫停賽狗，茲因局勢已完全恢復，現將於本週日（十一日）晚恢復賽事，場次及籠位照前週日（四日）秩序相同，並無更改，請此通告。」

各戲院也貼出通告，宣佈今日恢復放映。

澳門娛樂公司轄下的新花園、皇宮、十月初五街、橋仔頭的博彩「娛樂」場，公司亦由昨發出通知，飭各工作單位人員，限於上午十時報到，並各綫巴士齊開，的士也復出營業。

金舖及押當店亦定恢復營業時間，由下午二時起至晚上十時止。

警察關照營業時間照常，昨天派出值勤的警察，其中華籍的祇配帶短槍，葡籍者則多徒手，從警察此一措施，益使民心更趨安定。

敎會學校及官校昨已有多間恢復上課，部份學校和一些幼稚園，當學生返校時，學校當局仍着他們回家，延至下週復課。

港澳綫客輪及水翼船，來往搭客均衆，水上交通大致上回復常態。漁船亦紛紛出海作業，昨日街市魚鮮供應特多，價格亦較廉宜。

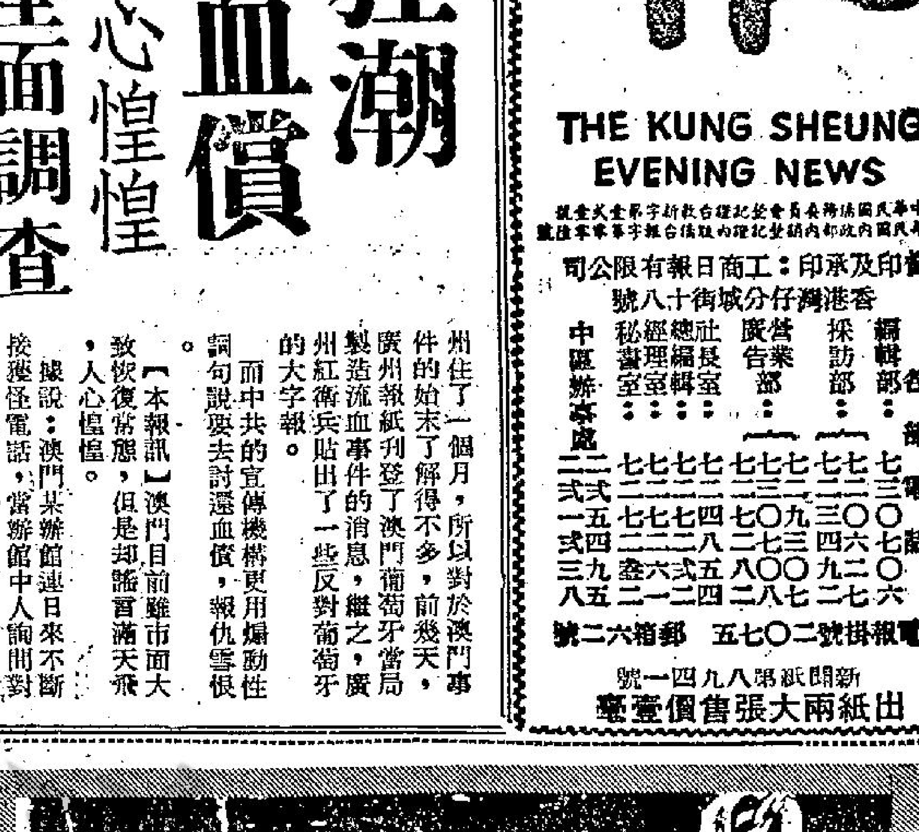

做一天「百姓」撞一天喪鐘　陳弓作

今日天氣

天文台預測：今日吹東北風，初時密雲，午後天色晴朗，溫暖，今晨八時室外溫度爲攝氏表十九度，濕度爲百分之八十四。

九龍灣大街攤檔奉令於今日遷拆

【本報訊】九龍灣大街九十七個攤檔最近接到有關當局通知，着令於今日遷拆。該等攤檔以事起倉促，且遷移地點位置，皆不宜於營生，此兩項要求提出：㊀准在原地販賣，但儘量拆除檔口布幔篷，以避免阻與面積，以利接近街市地段，㊁否則由有關方面另覓地方，使他們得以營生爲由，向有關方面交涉，如要搬遷，亦一律遷往有關方面指定之處，他們將不惜以生命作反抗。惟迄今午該處攤檔主事人表示，向有關方面交通道路交通。該處仍未有任何意外發生。

小故與夫口角
新婚少婦懸樑自盡
其夫發覺返魂無術

【本報訊】一名結婚僅半年多之婦人，昨午因小故與其夫口角後，乘其夫外出之際，自盡，憤而懸樑，及其夫歸來發覺，已返魂無術，祇好報警將屍體移送殮房。

據悉：該女子名阿卿，卅歲，於今年四月間嫁與一名伍牛之男子爲妻，婚後，與伍某前妻所遺六歲女兒同在青山道兼善里廿×號地下經營一士多店，數月來，夫婦間時因兒女問題而口角，昨午三時，兩人又起爭執，婦曾一度企圖吊頸，但爲其夫救回，其後，其夫爲免麻煩，乃將女兒帶往石硤尾一親戚處寄養，至晚上十一時許返家，發現其妻已懸樑自盡，解下時已返魂無術，只好含淚報警，將屍體移送殮房。

斑雀瘡暗
患者之救星！

UNIVERSAL PASTA
環球藥膏
保証特效（新）
經銷處

瑞典佳奇牌
義大利男女裝純毛內衣用品
質體柔軟　輕便舒適
保持溫暖及窈窕的身材
聖誕禮品　無美不備

港澳輪船搭客注意
由一九六六年十二月壹日起，所有來往港澳搭客，須於登輪赴澳前及在回港上岸前，在船票後面之印就表格內，將各項填寫清楚。

姓名：Name:—
性別：男/女 Sex: M/F
旅行証件號碼：Travel Document No:
香港身份証號碼：Hong Kong Idenity Card No:—

此項新辦法，乃香港人民入境事務處所指示，以便簡化檢查手續。

再者，年齡在一歲以上之小童，必須購買船票方可登輪，敬希貴客諒察！

港澳輪船組合
信德船務公司（澳門號）
大業有限公司（德星輪）
德記船務貿易有限公司（大來輪）
裕安輪船有限公司（佛山輪）
同啓

道台皇宋道公譚龍九
福桃樓
全部招租
環境優雅・面對公園
地點適中・交通便利
顏色潔具・地板梗房
電話煤氣・水電齊全
電梯兩部・劃一管理
租值廉宜・歡迎參觀

洽租處
麥俊三置業有限公司
電話：441938　437242
福桃樓管理處
電話：639640

九龍砵崙街
101—107號
砵崙街大樓

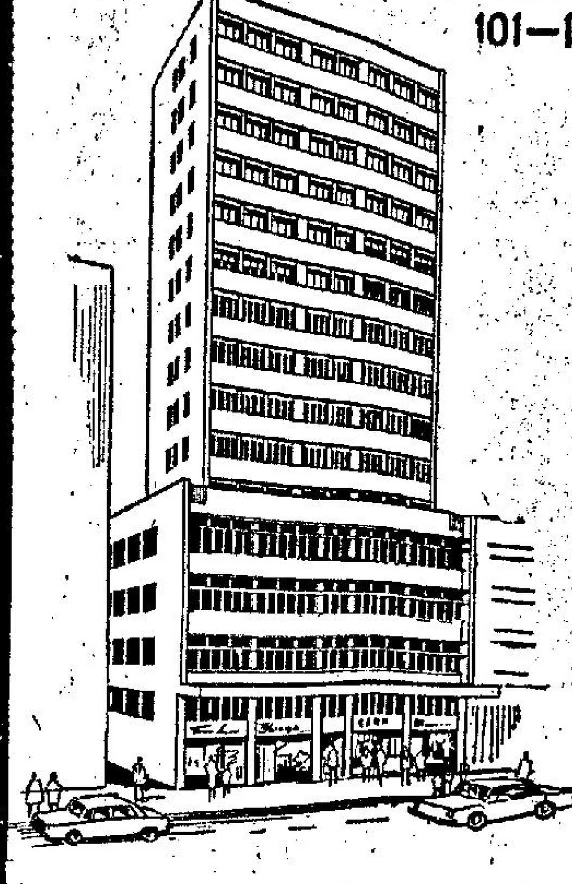

多特間空圍四・築建例新照依
同不衆與點優・足充氣空光陽
平價訂・靚料材・長期年・好區地
起元餘　仟式萬一
部內裝趕・成完部全石㳅
（伙入月二年明）
洽購處：
立信置業有限公司
香港恒生銀行大廈七樓
電話：238203・224322

治千萬人
癒佩夫人止咳露　小兒咳露
止咳最快　除痰最好　當傷風最靈　安寧睡最速

星島陣容將變更
「南星大戰」經定：天雙方均提早分別練

美在西貢最大軍火庫之一 今晨三次被游擊隊襲擊 引起爆炸發生大火

【西貢十日合衆國際社電】共黨游擊隊，於今天上午第三次襲擊在西貢市郊的一個軍火庫，引起兩次爆炸。

那兩次爆炸，惹起那些貯藏彈藥的地方發生大火。

在那個軍火庫（是美軍在越南貯藏軍火的最大地區之一）的警衛部隊，曾被南越共黨游擊隊用小型軍火，向其射擊。

【西貢九日路透社電】南越一名警衛市郊一座橋梁的民兵，曾向西貢河上一個神秘物體開槍，引起一項聲音巨大的爆炸。一位美軍發言人說：該物體已炸碎，但未破壞橋梁，也無傷亡的報導。

這名南越地方團隊的民兵，發現該物體在距橋梁約四百卅碼處，即行開槍，引致爆炸，西貢全市都可聽到該爆炸聲。

【西貢九日路透社電】一位美國軍事發言人今日說：昨日美機轟炸河內東北六十哩，一個高射炮雷達站時，北越米格式截擊機曾向美機發射飛彈。美機並無損失。

當時有四架美國F一〇五型「雷神」式戰鬥轟炸機，轟炸河內近郊，被「米格廿一」式和「米格十七」式戰鬥機截擊。美機並無擊中北越飛機。昨日一架美國噴射戰鬥轟炸機被北越地面炮火擊落，這使自從一九六四年八月以來，美國在北越總共損失了四百卅九架飛機。該被擊落的「雷神」式機的飛行員，被列爲失踪。

美國海陸空軍和海軍陸戰隊飛機，昨日出擊北越七十五次，轟炸河內、海防，與邊府，北越南部沿海地區。主要目標是河內以西七十四哩一個軍營。飛行員使到該軍營的十八幢建築物着火焚燒。海軍A四型「天鷹」式和F四型「幽靈」式機，射擊清化和海防附近的十七艘共黨載貨平底船。

八千紅兵在石岐 舉行反葡人示威

【倫敦九日路透社電】新華社本夜消息：八千多名紅衛兵，今天在和澳門接壤的石岐鎮，舉行一次反葡萄牙示威運動。

那些示威運動者，要求澳門政府當局停止「屠殺」中國人民和答應左派份子的要求，否則他們要負擔由此所引起一切後果的完全責任。

那些紅衛兵并宣佈：該葡當局和澳門僑胞和中國人民爲敵，祇能是搬起石頭砸自己的脚，必將受到應得的懲罰。

中山縣副縣長鄭永年和石岐鎮鎮長呂勝，保證支持澳門左派份子。

美料中共再作核試

【華盛頓九日路透社電】美國國務院發言人今日說：雖不能預測準確的日期，但美國仍然預料中共將於不久，進行第五次核子試驗。

自從國務院於十一月廿九日第一次發出其預料中共核試之後，非官方的揣測多數認爲中共此次試驗，有可能是一種氫彈裝置。

國務院當日說：美國有理由相信，另一次中共核子試爆，「於最近的將來」在新疆省羅布泊試驗場舉行。

雖國務院發言人今日拒絕再作進一步的透露，但一名官員私下說：「看來，好像中共正在準備試驗。」

這官員由是暗示，進行一次試驗，但亦可能因類似如風向等小問題而致阻遲。

加小麥一批 宣佈會中共

【渥太華十日合衆國際社電】加拿大昨天宣佈：售賣三千五百卅萬普式耳的小麥給中共。該批小麥價值七千萬美元。

這項新交易，使加拿大自一九六五年十月以來，所售賣給中共的小麥，達九千三百萬普式耳。

這項交易，是根據一項一九六五年的協定而進行的。該協定的貿易期間，爲一九六五年八月一日至一九六九年七月卅一日。

八月間，曾有消息說：加拿大將於今後三年內，將一億六千八百萬至二億八千萬普式耳之間的小麥，售給中共，總值爲五億五千萬美元。

亞運會開幕及入場式

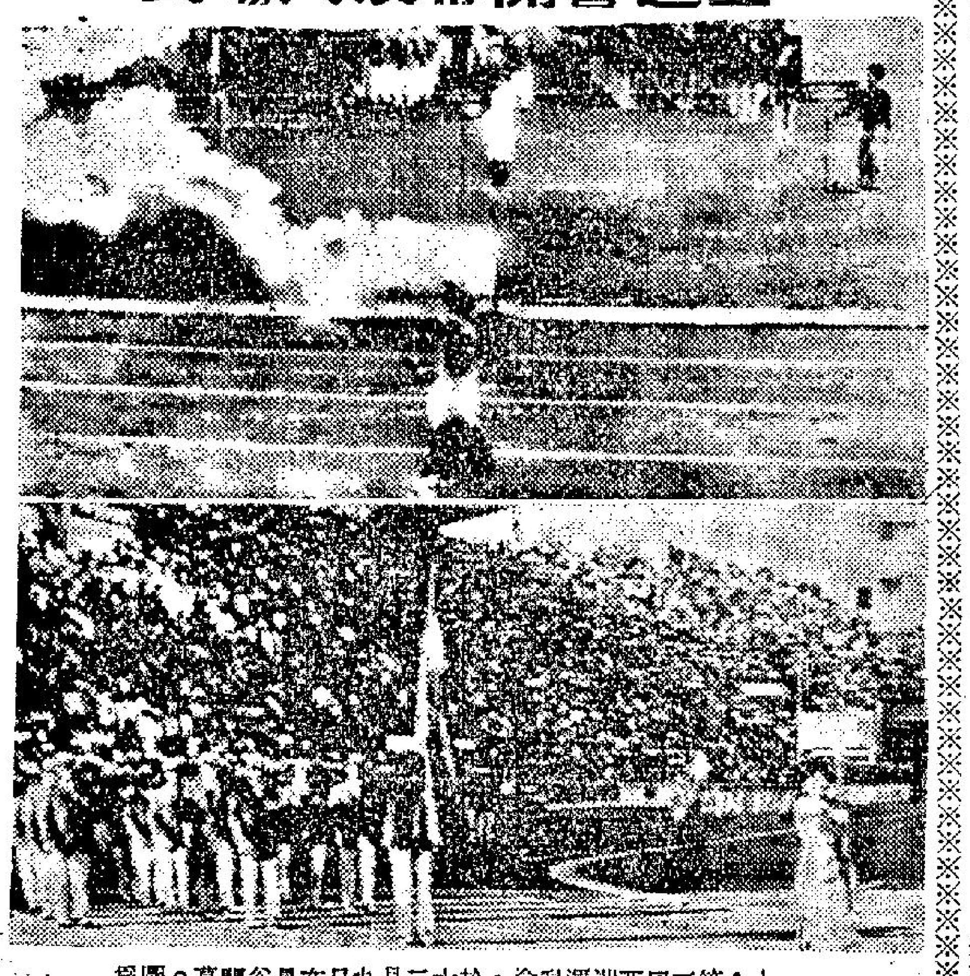

上：第五屆亞洲運動會，於十二月九日在曼谷開幕。圖爲泰國的火炬携帶者，跑步進入會場時的情形。圖中各國代表隊。左起：印尼、以色列、香港和泰國。（合衆國際社無綫電傳眞）下：曼谷國家運動場舉行揭幕禮，圖爲中華民國代表隊，在開幕時由手持名牌的美女率領下入場的情形。（美聯社無綫電傳眞）

共軍與藏人衝突 載走三車死傷兵

【新德里九日路透社電】流亡的西藏統治者達賴喇嘛的發言人今日在這裡說：中共軍隊最近與康巴人發生衝突的時候，有大批兵士受傷。

這發言人答覆詢問說：一名於十月二日越界逃入尼泊爾首都的西藏難民報導，在他逃走前的一個星期，他看見三輛救傷車，把受傷的士兵載回，並送到他家鄉附近的軍醫院。這發言人說：那難民估計受傷兵士的數目在五十至八十人之間，但他不能講述中共士兵中，是否有人於衝突中死亡。

他並說：此次衝突，發生於加德滿都通拉薩公路區域內的尼泊爾邊境。但他未能講出那難民家鄉的正確地點，因那鄉村的村名未見透露。

五口之家爬過三度鐵絲網 在槍彈之下逃出生天

一個東德五人家庭的父親，於本月九日，當他率領他的兩個女兒（十歲和七歲），他的太太（卅七歲）和他的兒子（十八歲），越過邊界一條「死亡地帶」和爬過三度鐵絲網，前往西柏林之際，失去他的吊帶。東德邊界哨兵曾向他們開槍射擊，但沒有一個人被擊中。那個年卅七歲的父親是波茨坦一個屠夫。（美聯社無綫電傳眞）

美另一支派遣軍 今日抵南越增援 數週內美軍入三角洲

【西貢十日美聯社電】美國戰鬥部隊的另一支派遣軍，於星期六抵達越南。

第一百九十九輕步兵旅的先遣隊，在西貢東南四十哩的頭頓港登陸。該旅於六個月前，在喬治亞州班寧堡成立的。

這一支派遣軍的規模大小，即時未見宣佈。一個足額旅共有士兵約四千人。

【西貢九日合衆國際社電】一位官方人士今日說：美軍將於數週內大舉開往湄公河三角洲區，清剿該處的越共。

南越國家元首阮文紹告記者說：美軍將於明年一月一日以後：必需有額外的準備，美軍才能開往該區，因此要在明年一月一日以後才能實行。

此舉是美軍一項重要的擴大作戰行動，但是美軍在該區作戰有若干特殊問題須應付，阮文紹今日表示三角洲地區已建架營地和防禦工事，準備給予美軍使用。

美要北越攷慮 紅會換俘談判 河內延黑人歌星入境

【華盛頓十日合衆國際社電】美國於星期五要求北越，重新考慮其拒絕參加由紅十字會主辦，關於可能交換戰俘問題的談判。國務院說：「河內政府不贊同國際紅十字會，召開這談判的建議，我們感覺遺憾。我們要求北越重新考慮它的立場。」國務院新聞官麥克羅斯基說：美國政府「準備隨時透過國際紅十字會，或在任何其他地點及談判。」討論交換或遣送戰俘問題。

他指出美國扣留的北越戰俘只有十九人，他們都是水手，於本年七月，於三艘共黨魚雷快艇，在東京灣襲擊美國第七艦隊之時被俘的。他估計約有一百三十名美國人，是北越的俘虜。而在陸上戰鬥中爲美軍，俘獲的戰俘則移交與南越軍事當局。麥克羅斯基不知南越扣留的戰俘有多少人。

【倫敦九日路透社電】前往娛樂北越之美國戰俘的美國黑人諾里狄克格里哥利，本星期抵此。他說：北越當局已着令他們把行期展延。

格里哥利稱：英國哲學家羅素告訴他說，因美國轟炸河內周圍及機場，北越當局，要求把行期稍爲展緩。

他又說：他不相信河內現正試圖，取消他的第一次訪問。

他此行之目的，是安排美國藝人於聖誕節在北越囚犯營中演出。

殺甘案兇手 因病送醫院

【德克薩斯州達拉斯城十日合衆國際社電】被控謀殺甘迺迪總統的兇手魯比，因患有嚴重的肺炎病，經於星期五晚被帶往達拉斯一間醫院治療。

詹森施手術後 首次返回白宮

【華盛頓十日合衆國際社電】美國總統詹森，昨天從他的德州農場中，返回白宮。這是他自上月動手術後返回任所的第一次。

預料美國總統將於今後數天中緊張地工作，籌劃將於下月向國會提出的預算案；以及一些其他的計劃。

除此之外，詹森將以「同情的考慮」，來研究教皇保祿六世的呼籲，就是延長越南停火，來作爲一項步向和平的可能步驟。

美願意以日內瓦協定 作越戰和談基礎 中共則謂不攷慮美停炸北越爲談判先決條件

【聯合國十日合衆國際社電】美國於星期五宣佈，他們願意依照一九五四年日內瓦協定爲基礎，談判越戰問題。美國代表賓克羅佛告知聯大政委會說：美國祇請求遵守這些協定和國際行爲的慣例。

賓克羅佛說：「美國久已闡明其意見，認爲日內瓦協定，對於和平解決，提供令人滿意的基礎，我們祇需求那種機會，以便南越選擇他自己的前途，免除受到外來的壓力，和免除騷亂與干涉行動」。

賓克羅佛并說：美國對於聆聽蘇聯外次庫茲湼佐夫，於本星期一說明蘇聯認爲日內瓦協定是對於解決越南問題適當基礎，表示快慰。

美國在晨間開會時所發表的聲明，是繼墨西哥、海地、蒙古和盧安達，就不干涉問題發表各項聲明之後而發的。

【巴黎九日法新社電】中共「新華社」今天表示：中共將不考慮美國停炸北越，是和平談判的先決條件。

該社在一項對蘇聯的尖銳抨擊中，作上述的表示。它抨擊蘇聯派出代表，參加新加坡舉行的國際勞工組織亞洲顧問委員會的第十屆會議。該社說：出席會議的蘇聯代表，「公開販賣美國透過停炸的和平談判騙局。」它說：「這事再次暴露蘇聯修正主義領導集團的背叛本質，他們表面上表示支持越南人民，對抗美國侵略的鬥爭，但實際上却出賣它。」

該社說：國際勞工組織是受「美國控制的，並指出中華民國的代表，曾出席該次會議，這是自從去年十月以來，蘇聯代表與中華民國代表，在東南亞一起坐在會議桌上的第十一次。」

美下週三放射 滿載生物衛星 觀察太空飛行影響

【甘迺迪角十日合衆國際社電】美國計劃於下星期三，在太空時代「那亞方舟」內，把各種昆蟲植物，納入太空，俾觀察太空飛行，如何影響生命程序。那九四〇磅長七呎的生物衛星，將環繞地球運行三天，然後在將由太平洋一個打撈隊，將其撈起，把那些昆蟲與植物的樣本，載返地球。一個聯邦太空署發言人說：那座人造衛星和在一項八千萬美元計劃中，對於一九五九年發射的其他五座人造衛星，將可解答多項關於生物基本程序，富有「科學巨大興趣」的問題。

預料那項計劃，並將幫助科學家們，測定太空人在持續多月或甚至多年太空飛行中，將要面臨的各項生物學障礙。

那第一座生物衛星，將在一九五哩高的一條軌道內，載運螢、黃蜂、穀象蟲、麥芽、細菌、變形蟲、野花和青蛙腿等項東西運行。

美戰略機出擊 俄漁船通消息

【南越·百里居九日路透社電】被俘的越共游擊隊在此間對盤訊者說，在關島外的蘇俄拖網漁船，於美國「B五二」巨型轟炸機從關島起飛前兩句鐘，即把美機襲擊的消息預先拍電警告越共。

那些越共俘虜說：在南北越邊境以南的北越部隊，和在越共的叢林總部，可以得到兩小時的預先警告，表示那些噴射轟炸機正在二千五百哩外飛來南越的途中。他們又說：越共對於這些能携帶炸彈多至廿七噸的巨型機的恐懼，較任何其他種類的襲擊爲甚。

菲共活動 死灰復燃 外長羅慕斯謂 全由北平支持

【馬尼剌九日美聯社電】菲律賓外長羅慕斯今天發出警告說：在中共支持之下，菲律賓境內的共黨活動已經死灰復燃。羅氏說：「有些人士認爲菲律賓境內的赤色威脅已經在本世紀五十年代粉碎無遺，而不禁喜不自勝，當我政府情報人員揭發共產黨徒在我們中間（在學校裡，在工會內和在農民之間）活動的程度時，則不禁爲之心驚」。

羅氏是在一間教會的聚會上發表談話，他說：在慣當研究正趨發展各國境內共黨活動演進情形的人看來，菲律賓境內最近出現的事態，是熟悉不過的。羅氏引菲律賓境內職業煽動分子恢復活動，某些青年組織蔑視法律，贊成實行共產制度的叫囂，宣傳日甚和中共政權對菲律賓學生大施誘惑的事情，作爲例證。羅氏說，情報消息透露：共黨在菲律賓境內的活動已經死灰復燃，政府和由赤色分子領導的叛徒間，曾經發生武裝衝突。

本星期三，菲律賓有幾名學生潛往中國大陸，全不理會菲律賓外交部的禁令。對這些學生，羅氏曾大加指摘。羅氏說：「學生前往中國大陸訪問，是不必要的事，不會有什麼直接好處，反而會使一個心懷敵意可能成爲菲律賓敵人者，得到助益和寬慰。因此，這不但毫無必要，而且定然有害」。

羅氏警告東南亞各國，要求「洞察中共的威脅陰影，侵略傾向，愛好黷武的擴張作風，不能容忍而且蔑視與其所保有異的社會、政治、經濟制度的蠻橫行爲。」

國寶 新蒲崗 遊樂場側
今天獻映 環球公司震驚全球 間諜血戰巨片
諜海密碼戰
格力哥利柏·蘇菲亞羅蘭 主演 特藝七彩 片上中文
明日早場：火龍神珠 七彩片
明日公餘場：草澤雙雄

東城·快樂
賣座一路領先
英偉巨星 史提夫麥昆 美艷女星 蘇珊茜貝 領銜主演
卡路馬登·雅打堅尼地·白賴仁基夫·傾力合演
兩點半 五點 七點二 九點半
第五週！ 映期無多。欲看從速！

萬里殲仇
"NEVADA SMITH" COLOR PANAVISION
特藝七彩透視體大銀幕 片上中文字幕。
生龍活虎 身手矯捷 一身是胆 八面威風
打鬥激烈 高潮迭起 精采絕倫
派拉蒙俠艷片之王！
血海深仇矢志報復！ 天涯海角萬里追踪！ 幫親仇連誅三虎！ 劫名師盡傳槍法！ 懷絕技威震江湖！

走痛 腫痛 筋骨
筋骨病專科 周達文
政府試院檢定四代秘藥 專科之始創者 血透筋骨爲手脚筋骨 ...
兩天止痛 舒筋痊愈大半 立單担保斷根
診所旺角砵蘭街二三七號二樓麗斯戲院後背旺角碼頭直入十餘間由上午九點至下午七點全日應診

倫敦·黃金·京華·國寶·樂都
週末請早 倫敦每日五場
天然七彩 寬銀幕 國語對白 片上中文
邵氏兄弟公司發行 大映出品 神話巨片
老幼咸宜 此片最宜 神話戲 全家睇
高田美和 青山良彥 主演
有千軍萬馬廝殺場面 有翻山倒海神奇特技 有萬民勞役築城慘狀 有神仙洞府奇異風光

FURY OF MOUNTAIN GOD
大魔神

樂聲·國華
哥倫比亞鉅片 闔府統請
滿院笑聲 有諧趣
四座驚奇 鬥牛絕技

鬥牛小姐
全部七彩
西班牙玉女 馬莉素 成名傑作
西班牙式上馬威 鬥牛八面威風
百份百娛樂性
Cabriola

麗斯
昨日狂滿 請早
聯美劇場偉大巨片
時間·兩點半·六點正·九點正
畢蘭加士打·李羅媚主演
西域風雲
特藝七彩片上中文
明早十一點三十映 財色鴛鴦

東方
狂滿 週末請早
聯美離奇懸疑喜笑片
尚保羅貝蒙多 烏蘇拉安德絲
烏龍王大鬧香港
特麗七彩

百樂門
今天週末請早
碧血藍勳
特藝七彩 片上中文

利舞臺·樂宮
今天獻映 美高梅公司 美翠七彩 西部槍戰大名片
過三關
THE DANGEROUS DAYS OF KIOWA JONES
in METROCOLOR
戴安·嫺嘉·璧嘉·沙明奴·加利馬流 三大星
電視紅星精武小生 羅拔荷頓 飾演獨行俠鍾士！
過三關戰群雄！ 雷雨之夜大開殺戒！ 山鳴谷應鬼泣神號！
荒山遭遇雙虎，雄女英拔刀助戰，受命押解，獨霸行俠，飛渡關山！
全部傳奇色彩！

新華·豪華
第十一天·聯美王牌
鐵金剛大戰金手指
鐵金剛巨片第三集

東城·快樂
第二十九天 萬里殲仇
特藝七彩透視體大銀幕

利舞臺·樂宮
今天四場 俠武巨片
過三關 獨行俠
明早十一點 利舞台 宮樂

新聲·皇宮·總統
貴座鼎盛 浴血間諜網

樂聲·國華
今天續映 西班牙玉女 馬莉素 成名傑作
鬥牛小姐
百份百娛樂性

娛樂·荷李活
週末請早
荒唐海軍大鬧太平洋！ 七彩瑰麗

皇后·麗聲·皇都
最後今天！霸士彩色片
鐵漢柔腸
明天獻映 五指間諜網

第二十四屆　工展特刊

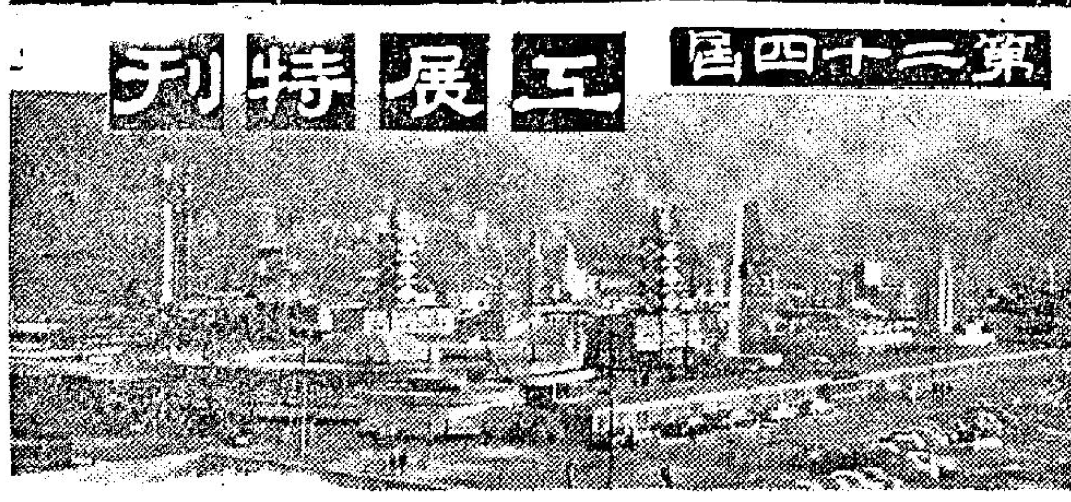

攤位裝飾比賽昨揭曉
淘大鼎大鱷魚　分獲冠亞季軍

【本報訊】淘化大同有限公司現已獲得在九龍紅磡新填地舉行之第廿四屆香港工業出品展覽會最佳攤位首獎。該獎已於昨日上午由有關評判委員評定。該委員會主席為工商業管理處副處長陸鼎堂。

鼎大金屬製品廠及鱷魚恤有限公司分別獲得第二獎及第三獎。各評判員為蘇弼夫人、利銘澤夫人、甘及鴻銘聰。

展覽會中全部攤位均經加以巡視。各評判員挑選最佳攤位比賽三名優勝攤位係以攤位具有創作性及藝術性之設計，促進出口貿易之宜傳作用及出品之陳列方法作為依據。

除上述三個攤位獲獎外，下列各攤位亦獲評判員特別嘉獎：一、紹榮有限公司。二、星光實業有限公司。三、邵氏兄弟（香港）有限公司。四、東藝塑膠廠。

淘大工展攤位設計，每年必獨創一格，本年攤位之設計更具藝術手法，全部以木條興建，設計方面以綫條為主，經籌爺親自審訂後，復經淘大木工費月來之精心建造，保持木原色，使遊客之觀感有實而不華，清新脫俗。

上屆參展掄元之鼎大金屬製品廠攤位，本年又以瑰麗姿態，榮列亞軍，該攤位設在大門入口左傍，是一座四平八正優雅堂煌的結構，三面展皆，壁上一列一列的美術樹窗，擺設着該廠出品，多姿多采的鋁器，色調異常和諧，正面一排玻璃間格着一個光潔精緻的客廳，佈置了該廠出品的新型鋁質傢俬，為接待中外客商場所。

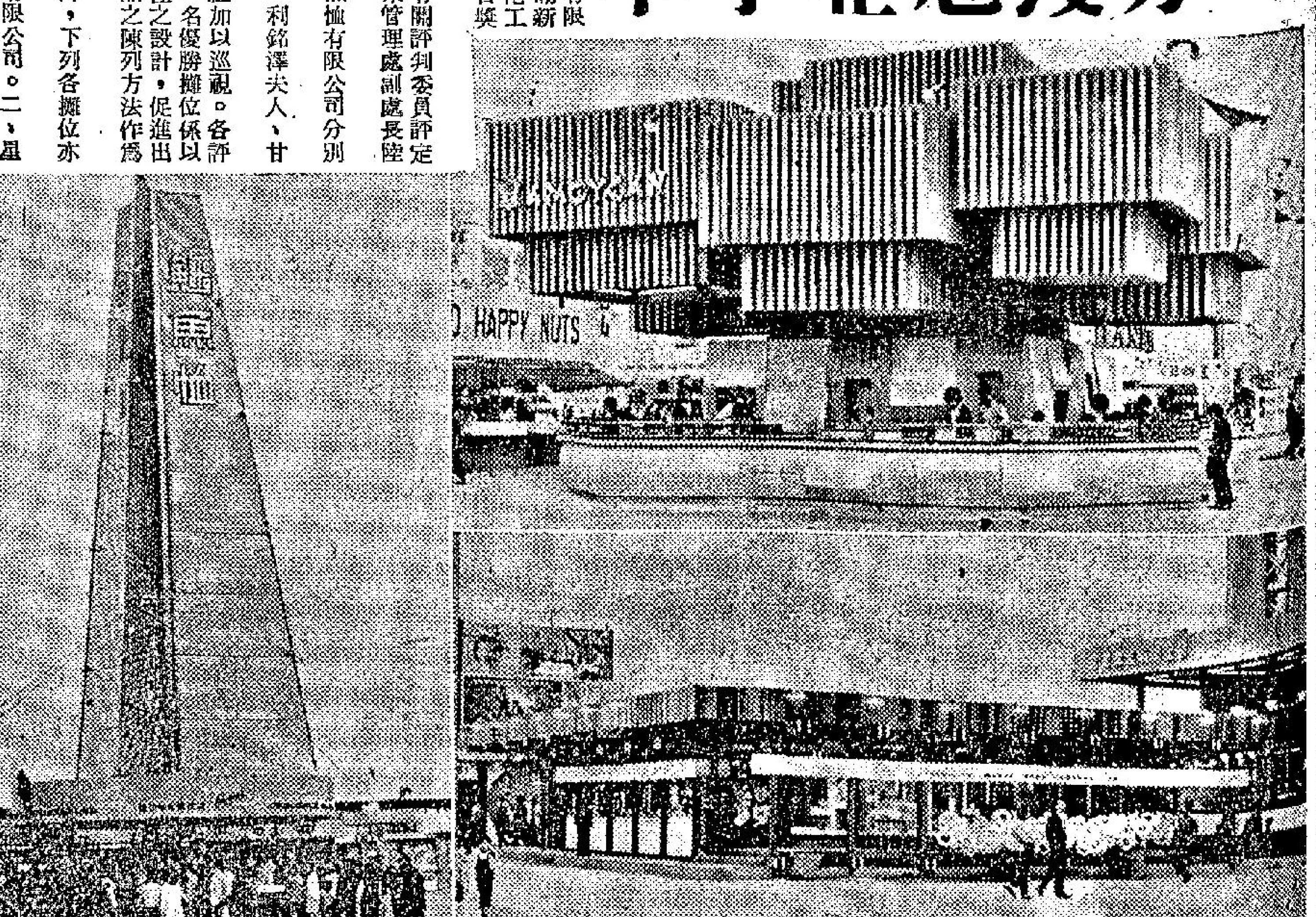

右上圖為冠軍淘化大同，下圖為亞軍鼎大金屬製品廠，左圖為季軍鱷魚恤。

並非坐船同樣暈浪　唔嫁又嫁工姐作狀

花·花·絮·絮

△唯一光學攤位前，昨午出現了一批腰間隆然的人物，但各位不要誤會，此批遊客並非「什差」，祇是拍友成羣而來，他們身上雖携備「長炮短火」的相機成堆，但仍然聚在該攤位前，研究本港所出的優良相機呢。

△工展會場內昨午竟然出現了四名盲人，携手暢遊工展，有謂盲人來遊工展，未知是否一聽場內熱鬧的聲音呢？但細查之下，發覺四名盲人乃是盲人輔導會的工人，由於盲人輔導會今年在工展場內並設有一個陳列攤位。

△工姐劉某，去年對其友人揚言乃最後服務工姐的一年，但今年其友人又見她出現在工展會內，再作馮婦，其友人以「唔嫁又嫁」誚之。

△本港四大銀行參展的攤位，備極輝煌，儼然一間銀行模樣。某君進入了會場大門，便到處張望，發覺了「銀行」的所在，便埋頭走了進去，一見該處服務的先生，便問道：「呢處有冇禮券買架？」服務先生初則錯愕，繼而說：「對唔住，請到我們的銀行去買吧！呢處只係俾人參觀的。」某君聽後，三步並兩步走出了會場，「絕塵而去」。此為遊工展衆生相之一。「可能本結婚季節內」人情緊過債」也。

△兩個小女孩，肩拍肩地走進會場，到領袖攤位買的棉花糖，便每人買了一枝，吃着，其中一個突然驚覺的說：「喂，××快的摔轉便，對面有個記者在攞景，我地個怪樣名定被攝去了」另一個聽後居然哭了起來。

△昨天上午工展攤位舉行裝飾比賽，每個攤位無不提早揭開布幕，忙個不停，工姐亦打扮得分外美麗，好似玉樹臨風地佇立在攤位前，等候評判委員來臨；一班影友，在輕風濛霧中到處獵取鏡頭，人中景和景中人，構成一幅幽雅圖畫。

△昨晚許多遊客圍住鱷魚攤位，猛睇工姐，其中一位突然昏倒，幸急救後無礙，當時四週遊客大叫「暈浪，暈浪」，一個孩子奇怪的說：「又不是坐船，怎會暈浪！」

△一位大約是屬於高陽酒徒之類遊客，在四明堂攤位，買了一綑虎骨酒，「就地解決」，並強其身旁妻子奉陪一杯，妻子拗不過他，祇得扯開喉，勉強飲下，畢竟女人酒量不大，當堂搖搖欲墜。

△工展「遊樂城」內有聯達公司主辦的玩具賽車場，六架賽車用電動控制，有如一個大賽的縮形，賽場大致佈置就緒，日內便可開放。

△東藝宮燈攤位今屆仍以古色古香的形式取勝，塑膠製成的、金的，有古銅的，懸大小各式宮燈，有漆掛在攤位四週，彩燈

比利時貿易部長　遊工展　盛譽港出品

比利時貿易部長溫特昨日上午到工展參觀，當由蔡會長章閣及工展歡接部長歡迎，並設茶會招待，旋即導到各攤位參觀。在茶會中蔡會長致歡迎詞表示：香港工業出品展覽會，是香港每年一屆盛大節日，促進香港工業的發展與推廣外銷與內銷貿易。因為香港工業為香港經濟的支柱。蔡會長並稱：香港工業在世界市場與工業先進國家競爭能夠保持市場，感覺安慰。但香港除有自己的良好海港外，本身沒有資源，所以工業機器與原料，仍須依賴外來，故甚盼能與外國廠商界合作。又比利時駐香港領事畢鐵堯在參觀工展之後表示：「本屆的工展展出品，比去屆的更為出色，更為吸引，香港應該在擴展海外商場和擴大貿易上，多加努力。」畢鐵堯昨日係偕同比利時貿易部長溫達參觀工展。

……名貴大方，充份發現中國民族藝術，故特別吸引外賓遊客。

△邵氏影片公司攤位，本屆結構別緻，如一個露天電影場，壁上滿掛男女明星照片，均為遊客所熟悉的，晚間則放映小型影片，許多遊客聚看，樂而忘返。

棉品輸西德露隱憂
港商謂美訂單不穩定盼勿引起錯覺　限制棉品輸德會談令人不安

【本報訊】本港紡織業對於西德出口市場之未來，已表示焦慮。彼等特別關切布之穩定銷場之減縮或喪失之可能。該業人士曾以不少努力，方開闢西德新市場，因此，彼等對於目前舉行德港官方代表限制棉織品輸德之會談，極表不安。若干棉業巨子表示，西德官員或會對本港紡織廠之興旺情形，發生錯誤概念。彼等指陳，此種興旺係由於印尼與美國方面突然有定單寄來所致，而此兩國今後之採購情況則未可料，事實上，某幾類棉織品之採購等已在減縮中。因此，繁榮係屬暫時現象，而不能以此為根據。

另一消息來源謂，彼等已獲得消息，西德輸入東歐各國棉織品大增，彼等即將此消息轉達棉業諮詢委員會。若干廠商感覺，一位西德政府高級官員之來港，顯示西德向本港施以政治壓力。因此，香港談判代表應認真考慮此等因素，以期取得成功之協議。

西德香港之十日談判，係首次沿用日內瓦棉業協定之「全面條款」。德方代表團係由經濟部次長史達菲爾率領。

少女情懷總是詩　方錦燕和洽可人

本報記者園丁

少女的感情比較豐富，這是自然的定律，她們感情之易生，就算認識了你三十六天，也會因暫時的離開，而產生不勝惆悵之感。為什麼說三十六天呢！這是每年工展會開放的時間。少女總是美麗的，時一般的。她們並非現實主義者嗎？誰又不然，這是享受人生的一段時期，正是加強了社會各份子融洽氣氛的「舉劑」。

方錦燕，整天站在「淘大」攤位上，她外表不很美，但內在美是比較重要的。她表示作為一個人，與獸類行不同的就是有感情。她服務工展已歷三屆，雖然她爸爸做着生意，需要她去幫助，可是，自從第一年參加了工展的行列後，閉幕時，她必帶着眼淚而去，覺得與同事間有着緣份，不然，她和她們又怎會這樣巧合地工作在一起呢？以後，工展一開幕，就算爸爸店內的工作很忙，她却堅持要回到工展裏去。二九年華的她，就是一個重感情至此的少女，社會上每個人都這樣，應該很融洽，和平吧！

她向記者說：為使身體保持健康，她喜歡游泳。這是她唯一的愛好。

她又說：作為一個工展小姐，服務是至上的，所以她現在雖然在淘大賣的一元幾角的醬油，她却會很細心地介紹給遊客，不負公司所託。

圖為方錦燕小姐

工姐剪影

工商晚報金鈔報價

民國五十五年十二月十日（星期六）

倫敦貼轉數	2.7885美元（縮）
紐約貼轉數	2.7885美元（漲）
告羅士打	2.7895美元（漲）
倫敦金價（每安士）	252司令2便士8點25（升）
歐洲金價（每安士）	85.165　85.185美元（乙式）
K金價	266.875
易水	13.50
普旗	5.72125
大旗	5.72875
美電	5.7325
通天單	5.72375
加單	5.2775
日元（每萬計）	148.25
宋紙（每批票計）	1.45
大坡	1.855
細坡	1.85
正啤（每百計）	61.00
葡幣	.94
正鎊	15.99
澳洲元（每雙計）	6.375
泰幣（每百計）	28.15
台幣（每千計）	137.50
曹紙（每千計）	30.00

（早九時半報價）

談本港打火機工業
外銷激增及遍十數國家　莫說「本地薑不辣」

市場漫步　卜算子

在一般聖誕節貨品皆遍上市的時候，很多人對於選擇一件價值不高而又簡單大方的物品作為送禮，也許感到傷腦筋的。可是對於喜歡抽香煙的人，選購稱心合意就比較容易了，一種既簡單又大方的禮品，這就是一隻打火機。它除了方便和實用之外，還具有裝飾的性質，好似穿恤衫配袖口鈕和一樣，本來是不一定需要的，但習用成風之後，很多人對它有了愛好的心理，聊備一格了。

目前在香港市場銷售的打火機，大家的心理都認為來路的名貴，其實香港製造的打火機，其品質已經追上外國的名廠，只是，「本地薑不辣」，很多人對於港製打火機還未有深刻的印象而已。

說到香港的打火機製造業，在一九五〇年經已開始，距今已有十六年的歷史了。但開始製造打火機的時候，不過是家庭式的手工業產品，其設計簡單，品質粗陋，不僅未能打開出口的銷場，甚至在本地市場也只佔極為輕微的地位。其後經過不斷的改進，到了一九六一年，出口貨值已有五十萬元的記錄，一九六二年出口外銷進一步躍到一百四十萬元，一九六三年再增至一百九十萬元的出口貨值，當時有一家工廠開始接受代製外國牌子的打火機，一九六四年初又有一家工廠開始製造氣體燃料的新型打火機了。這道機，產品的款式及質地已告顯著提高，是年港製打火機出口貨值已激增至四百五十餘萬元。一九六五年港製打火機出口轉呈退縮，貨值降為二百五十四萬餘元。今年港製打火機出口外銷恢復增加，估計出口貨值可達三百五十萬元。

打火機製造業，是金屬製品工業中的一環，在香港工業的地位，尚未有受到一般人的注視，但其發展的迅速，產品的多式多樣，日新月異，以及出口的增長率逐漸擴大，則是和其他新興工業有同等的推助力，同時也証明工業生產多樣化是可行的途徑，是一個明顯的例子。

目前港製打火機出口外銷，已遍及遠洋及近洋數十個國家的市場，其中以美國為最大的顧客。其餘如英國、加拿大、西德、法國、非洲、中南美洲等，也是港製打火機有力的銷場。還有值得注視的，就是日本原來是打火機大量出口的國家，它的製品在香港及其他市場大量充斥，但誰知最近三年來，日本竟然向香港訂購很大量的打火機，運返日本銷售，足見香港的打火機製造業，實在有足夠的條件繼續發展，今後在國際市場的競爭力量仍有繼續提高的信心。

如果我們選購一隻打火機作為聖誕節的禮品，說不定會買到港製打火機，因為現時在本港市場銷售的氣體燃料新款打火機，很多人認為是來路貨的，可能是港製品，由此証明現在很多港製品無論款式和品質都可和外國名廠貨媲美了。

聯達貿易有限公司　歡宴電子工業廠商　並歡迎歷根諾炭阻廠代表

【本港訊】英國歷根諾炭阻廠，MORGANITE RESISTORS LTD. 貿易部長譚臣先生，于六日由曼谷飛港，作環球視察業務旅行。本港總代理商聯達貿易有限公司總經理方臣如，董事長廖錫興，董事莫炳超等，親自啟德機場迎接，并于前晚假座京華酒家設宴款待，嘉賓有銀行家、報界、無綫電界、電子工業製造廠商等。譚臣先生在港期間，由聯達公司陪同下，訪問本港滙利、環球、通順電子，時和、萬盛、雅雲、遠東等電子製造廠，據聞歷根諾炭阻廠于本年獲得英女王御賜「工業獎」，此種榮譽是給與英國廠商具有出口紀錄優良成績者，本港電子工業廠，亦以其生產的炭阻質高價廉，樂意大量採購，以配合各廠的一九六七年生產計劃云。

龐大商業樓宇計劃　太安樓已建至五樓

【本報訊】本港最龐大之商業樓宇計劃太安樓，工程進展迅速，在八個月內就建至五樓，打樁及地基工程全部完成，現已建至五樓。

上述消息，由香港置地及代理有限公司之黃餘在昨日特別舉行之一個記者會中透露。

他說：由於該公司所興建的樓宇完工迅速，由一月起，該公司所建造之樓宇將會提高百份之二的價格。同時，為避免其他置地公司與業主間發生糾紛之事故，該公司將加一項本港首次為僱業者施行之服務，在建築期間發出一連貫之通訊，向業主詳述有關樓宇之工程進展及行政事宜情形。

皇家海軍後備隊　明年四月將解散　職員獲協助另尋新職

【本報訊】香港皇家海軍後備隊決定明年四月解散，有關方面現已全力協助其職員另尋新職。此輔助部隊共有八名官員及三十五名仕官，係自英國方面聘來，担任當務工作。後備隊之解散及結束程序，香港政府，海軍後備隊，與及有關方面不久將開會商討。同時，後備隊之訓練，最低限度將持續至年底。後備隊之華籍仕官與水手，將設法介紹往商船工作。惟八名英籍軍官之改業則較為困難。據了解，該隊之兩艘近岸掃雷艇將交還與英海軍。

澳新兩客機　下週空機返澳　儎運滯港職員

【本報訊】澳洲航空公司兩架噴射客機，因澳籍飛機師罷工，而停留本港幾達三個星期後，預料將于下週空機飛回雪梨。香港澳洲航空公司經理韋達稱，渠正等候飛機何時離港之訓令。居時，該機祇載滯留本港之職員，以香港而言，包括四十六名非罷工之管事，空姐，領航員，駐港之機械工程師，與若干調職之職員。該兩機每架值港幣三千七百萬元。據了解，除本港外，澳航另有一機在喀拉嗤，一機在墨西哥市。

屈臣氏　僱員福利會　新員明就職

【本報訊】香港屈臣氏藥房僱員福利會第十八屆新員就職典禮定明日舉行，並舉行十七週年紀念聯歡叙餐。一九六七年十八屆屈臣氏僱員福利會新職員名單如下：名譽會長士壽，副會長美建士、名譽顧問：鄧秉翔、狀臣、胡士、史提芬、鄧北泉，當年顧問：鄧秉翔，李陸、陳燦、戴啟普、周博仁、吳永康、白端聰、尹光平、余卓謀、監察委員會主席鄧泉，副鄭寶蓮、委員劉法錦、福利部主任張麗芳、副P·G·梁太太，教育部主任黎妙機，副楊德容，體育部主任姚廣銘，副梁麗珍，音樂梁慧萍，副梁添意，執行委員：主席黃明玉，副黎妙機、秘書梁慧萍，副楊德容、司庫李玉薇，副譚炳霖、委員姚廣銘，經費主持：梁添意、梁廣九、李金來、丁耀森、劉德錦、鄭炳。

大陸鐵枝冒港貨　領取來源証運泰
一商行承認控罪下週宣判

【本報訊】本港一間出入口行，以價值一百五十多萬元之大陸鐵枝，作為本港產品，領取來源証運往泰國。該行名光福行（譯音），業被工商處控於西區法庭，指其於二月三日至五月九日期內，以虛偽情報領取香港總商會發出之來源証。工商處高級工業官赫頓對法庭稱，該處接獲鋼鐵業之投訴，謂有人涉嫌以外來產品冒充港產後，乃於九月廿八日派員至該行調查，發現該行向別家購入二七五四公噸鐵枝，轉運曼谷。此批鐵枝來源係來自大陸。該行昨日承認控罪，法官何柏命押候下星期二日宣判。

聖誕老人昨抵先施

【本報訊】每年一度之先施公司聖誕兒童遊藝會，昨天下午二時半，聖誕老人抵達該公司香港總行，大受兒童歡迎，舖面頓呈熱鬧。老人大派禮物，兒童皆大歡喜。隨即上四樓兒童遊藝會主持開幕。三時半，聖誕老人到該公司九龍分行，亦受同樣歡迎。該公司在香港及九龍兩店，各設「海底遊奇」景一大座，取材於占士邦故事，景內佈置一大水族箱，四週配以畫景燈光，燦爛悅目，情景逼真，中有魚類目標六個，由兒童按扳玩鎗，射中某目標，則獲某項獎品，射不中者，亦有禮物一包，由聖老人頒發。凡在該公司購買貨物十元以上者，皆可參加游藝，不另收費。

圖為在先施公司的聖誕老人

晨採快訊　文玉

和味宸妃態進　穎童配李家强

十二月十日，星期六

今早氣氛較熱鬧，頗有穿梭不停之概，但備戰者反不及例課者多，不無喧賓奪主之嫌。衞林士缺席，其主理下各駒，均由谷嘉代課，郭、施課馬亦少，較積極者仍屬何華。

△鄭棣池一早試宸妃，疾馳一里，暢順放閘直路，加速而上，步捷身輕，大有好感，近況起得滿意，它降回六班後，便有可為，備戰認眞，顯已蠢蠢欲動，值得密切注視其最後動態。

△吳志林自試和味，快跳六化郎，走勢從容，有輕快感，毛色潤澤，勇況有增無已，今番路宜，佈配上夠份量的紅牌生，可期有成，值得注視。

△助手試龍心，快跳六化郎，返道直路一段，步姿矯健，勁度出色，起得滿意，今番得輕磅之利，不可不妨。

△林國強試英偉王子，快跳六化郎，上山時搶韁而去，騎者慌忙拉緊，不使其鋒芒過露，從容放閘終點，予人有綽綽然未盡之感，此駒處鄉五班，質超一皮，一動殺機，鑄馬均非其敵，應盯緊其最後動態。

△李家强過檔穎童，輕馳半里，從容走勢，好感十分，勇況保持未墜，李國强是新秀中的表表者，公開賽也可取勝綽綽餘，遑論紅牌賽，人强馬勇，可期大成。

△陳攝麟試得意，輕跳六化郎，不疾不徐，輕易放畢全程，過終點後餘勢極好，勇況跨前一大步，今番爭六化郎，相當適合，可期有成，值得注視。

△眞美家由何華快試六化郎，暢順放閘，步姿依然出色，已覺進步，但自勝優景後，操得較疏，今番有意連勝否？尚未看得透，且看下週的動態如何再說。

第四次賽馬　配磅表公佈

第四次賽馬配磅表，昨經馬會評定公佈，第五班原定有一項一哩二五長途賽，因湊不成軍而被取銷，其中一匹威港勝入與一場紅牌生賽改跑六化郎四十碼，故第一場報馬報出，名者由十三匹減為十二匹。

五匹頂磅仍未見出現，第一班一哩二五長途賽，旺財成為擱台磅，亦為八場比賽之最輕磅，一四〇磅。新升中段貨沙田之生日餅及秦來班之主日餅負磅俱比原班之密底算盤及龍心為重。

除旺財之外，其他班次備有佈班之奪錦驃馬，其餘負磅較重，而美家各負一五〇磅，其等另為一四八磅，包括妙蹄，小飛俠，寶馬，皇冠，清見，沙樂美，萬壽無疆等。

第九班教亡運動，負磅最重是寶寶馬，可望重返第八班，而雅韻，萬世英雄，飛星負磅俱在一四〇磅以下，勝一仗也未必能擺脫。

第一場　第五班：六化郎四十碼。（仔寶，紅牌生賽）
1 追奔　一四六
2 晶瑩　一三五
3 鵰里駒　一四一
4 好傳　一四一
5 愛爾蘭花　一四二
6 滿冠　一四七
7 和味　一四六
8 愛樂王子　一三八
9 妙蹄　一四八
10 立功馬　一四五
11 上露峻　一四八
12 新勝　一四〇

第二場　第六班：一哩。（仔寶）
1 神手　一四四
2 大家好　一四二
3 來人証券　一四四
4 美麗　一四四
5 典娜　一四五
6 得寶錦　一四三
7 快樂勇士　一四〇
8 滿堂紅　一四二
9 馬雷達　一四二
10 小飛俠　一四八
11 宸妃　一四七
12 多祿健將　一四二

第三場　第九班：六化郎四十碼。（仔寶及連贏位）
1 雅韻　一四四
2 萬世英雄　一三七
3 雅顯　一三九
4 炮仗　一四二
5 金倫　一三九
6 烏士美　一四三
7 喜寶馬　一四八
8 鳥里駱　一四三
9 梅香　一四一
10 世運健將　一四三
11 飛星　一三七

第四場　第六班：一哩。（連贏位）
1 小帥　一四五
2 雄鎮心　一四七
3 繁榮　一四七
4 勇敢　一四〇
5 眞美家　一五〇
6 露斯　一四一
7 輝煌　一四〇
8 樹範　一四一
9 皇冠　一四八
10 威靈頓　一四七
11 翼兒　一四八

第五場　第一班：一哩二五。（連贏位）
1 密底算盤　一三八
2 生日餅　一四四
3 牙希望　一四五
4 殺傳　一四六
5 龍心　一四〇
6 泰來　一四三
7 旺財　一五二

第六場　第五班：六化郎四十碼。（連贏位）
1 愛發力　一四五
2 寶山　一三六
3 藍圖　一四四
4 寶島　一四〇
5 雅麗者　一三七
6 飛鳥　一四七
7 悅目　一三八
8 邏輯　一四六
9 美郎　一四七
10 馬公爵　一四五
11 英偉王子　一四六
12 沙樂美　一四八
13 蓋世美人　一四三

第七場　第六班：一哩。（連贏位）
1 寶來　一三六
2 飛仔　一三七
3 保能勝　一四七
4 一帆風順　一三八
5 綠林　一四〇
6 賽錦標　一五〇
7 挪威民第二　一三九
8 昭雪　一三六
9 舞馳　一四六
10 微笑日　一四五
11 [illegible]　一四二

第八場　第五班：六化郎四十碼。（連贏位）
1 美國生來　一四五
2 神箭　一三九
3 鴻雁　一四五
4 的確勁　一三七
5 郡得　一三七
6 鬱金　一四二
7 萬壽無疆　一四八
8 飛沙　一四七
9 得寶　一四六
10 眞顯　一三九
11 雙印　一四七
12 皇家寶石　一四六
13 火花　一四六
14 天才　一四六

電台播音節目

本欄刊登節目，係依據各台所供給資料，倘有更動，概以該台臨時宣佈為準。

香港電台　今日下午四時：

（中文台波段：六四〇千週，波長四百六十八公尺。短波：三九四〇千週，波長七十六．一四公尺。超短波調頻九十四兆週。）

粵曲。十五分，轉播金禧盃足球賽「警察對東昇」。五時十五分，古腔粵曲「閨留學廣」。五十五分，鮮魚市情報告。五十八分，天氣報告。六時，粵語新聞簡報，工展新聞，國、潮、客語新聞報告。廿五分，小曲細聽。卅分，特別報告及音樂小曲。四十分，粵曲。七時，漁民天氣報告。八時，亞洲及本港新聞報告，音樂。十五分，喜劇「夜夜此時聽」。四十五分，轉播倫敦粵語新聞，漁民天氣預告。九時，亞運會消息。十五分，時代曲。卅分，工展會期間舉行各項比賽介紹。十時，粵曲。卅分，世界電訊。四十五分，粵曲。十一時，醉人的音樂。卅分，轉播倫敦國語新聞。四十五分，時代曲。五十七分，天氣報告及漁民天氣預告，粵語新聞簡報。十二時，廣播完畢。

明日上午播音節目：七時，時代曲。十五分，天氣報告，錄音轉播倫敦粵語新聞及週末漫談。卅分，藝術歌曲及民歌。五十六分，天氣報告，時代曲選唱，音樂。天氣報告及漁民天氣預告。八時，粵語新聞，每日公衆活動報告。十五分，粵曲選唱，玉簪記之偷詩。三十分，中央市場蔬菜價格概況報導。五十分，天氣報告。九時，國語新聞，潮語新聞，特別報告。二十分，英語初階。二十三分，音樂小曲。三十分，粵曲選唱，釣魚郎。五十八分，音樂週旋之歌。十時，重播美麗的音響。三十分，天氣報告。十一時，轉播大坑道聖馬利亞堂主日崇拜。

商業第一台　今日下午四時：

（第一台波段：一〇五〇千週，波長二百八六公尺。）天氣報告，時代曲。卅分，跳舞專曲。五時，益智遊戲。卅分，一曲寄心聲。六時，轉播港台新聞簡報，天氣報告，報道東南亞各地天氣。十分，時代曲。卅分，歐西流行曲點唱。七時，小說「何必作賊」。卅分，時代曲。八時，小說「失憶奇案」。卅分，體育雜談。四十五分，時代曲。九時，粵曲。卅分，天氣報告，港九時事。四十五分，時代曲。十時，「大丈夫日記」。卅分，時代曲。十一時，天氣報告，橫財一百萬。卅分，明日節目預告。卅五分，時代曲。五十九分，轉播港台新聞簡報。十二時，天氣報告，播音完畢。

明日上午播音節目：七時，清晨音樂。十分，節目預告。十五分，口琴音樂。三十分，天氣報告，潮汐漲退報告，時代曲。四十五分，天氣預測，繼續時代曲。五十分，座右銘。八時，轉播香港電台新聞報導。十分，天氣報告。十五分，祝壽節目。二十五分，粵曲：㊀風流張君瑞，㊁青磬紅魚非淚影，㊂半掩琵琶弄鶯喉。九時，天氣報告，口琴講座。三十分，時代曲。十時，粵曲：㊀月下琴挑，㊁因風寄有情。十一時，報導東南亞各地天氣情況。五分，時代曲。三十分，粵曲：㊀昭君出塞，㊁三審玉堂春。

商業第二台　今日下午四時：

（第二台波段：一一七〇千週，波長二百五十六公尺。）天氣報告，時代曲。十分，轉播金禧杯足球賽「東昇對警察」。五時十分，時代曲。卅分，升中指導「算術科」。六時，轉播港台新聞簡報。三分，天氣報告，報道東南亞各地天氣。十分，怡情小築。七時，粵曲點唱節目。卅分，時代曲點唱節目。八時，轉播港台新聞報道，工展訪問。卅分，歐西流行曲點唱。九時，天氣報告，時代曲。十五分，粵劇「香江花月夜」，明日節目預告，天氣報告。十一時，夜曲。五十九分，轉播港台新聞簡報。十二時，天氣報告，廣播完畢。

明日上午播音節目：七時，清晨音樂。三十分，天氣報告，節目預告，音樂譜子。四十五分，天氣預測，時代曲。八時，轉播香港電台新聞報導。十分，天氣報告，潮汐漲退報告。十五分，祝壽節目。二十五分，天氣預測，歐西音樂。九時，天氣報告，時代曲。三十分，粵劇精選：「蕭月白」（中集）（黎文所、鍾麗容、李寶瑩、李香琴、李學儀、莫金城、何燕灄、白文標、新棠醒波）。十時四十分，時代曲。十一時，康樂園地。

麗的銀台　今日下午四時：

粵曲。卅分，轉播甲組足球金禧杯準決賽「東昇對警察」。五時十五分，兒童歌曲。卅分，故事「倚天屠龍記」。六時，世界流行音樂。卅分，小說「瓊樓魅影」。七時，時代曲。十五分，粵曲。卅分，小說「亂世痴兒女」。八時，新聞報導，天氣報告，節目報告。十分，亞運會成績報告。十五分，攝影漫談「鏡影的效能」。卅分，時代曲。四十五分，週末體育報導。九時，故事「碧桐丹鳳」。卅分，藝苑新聲（聽戶粵曲比賽），報告教育台明日節目。十時，紅粉春秋「孟姜女」。卅分，歐西流行曲。十一時，新聞報導，天氣預測，節目報告。十五分，夜半奇談「特別遺囑」。四十五分，時代曲。十二時，完播曲。

麗的金台　今日下午四時：

雜曲。卅分，潮曲。五時，潮語武俠故事「雪劍恩仇」，節目報告。卅分，時代曲。六時，越劇。卅分，潮曲。七時，社會服務，報告教育台明日節目。十五分，快活谷見聞。卅分，新聞報導，天氣報告，節目報告。八時，潮語戲劇化小說「意中緣」。卅分，國語戲劇化小說「照妖鏡」。九時，戲曲介紹「京韻大鼓紅梅閣」。卅分，麗的呼聲夜總會。十時，評話「彭公評」。卅分，小說「歷劫紅顏」。十一時，新聞報導，天氣預測，明日節目報告。十五分，潮州漢劇。四十五分，國樂。十二時，完播曲。

中文電視

預告：下午六時，節目預告。二分，蓮車西征片集「義薄雲天」。七時，世界新聞。十五分，青年聯誼會。四十五分，粵語片「我要活下去」。九時卅分，體育世界。十時，麗的歌壇。卅分，天羅地網片集「鴉片案」。十一時卅分，最後新聞及天氣報告。四十五分，閉幕曲。

綠村電台　今日下午四時：

（中文台波段：七三五千週，波長四百〇八公尺。）西曲。卅分，週末之聲。五時，時代曲點唱，天氣報告。卅分，兒童節目。四十五分，時代曲。六時，諧劇。卅分，西曲點唱。七時廿分，獒狗場巡禮。四十五分，時代曲。八時，粵曲。四十五分，時代曲。九時，丈夫日記。卅分，明日節目預告，粵曲。十時，香港阿斗官。卅八分，天氣報告，音樂。十一時，時代曲。卅分，天氣及漁民天氣報告，西曲。十二時，廣播完畢。

明日上午播音節目：七時，早晨音樂。十五分，晨鐘暮鼓。二十分，經音樂，天氣報告。三十分，英語教授。四十五分，歐西音樂。八時，節目報告，專曲，天氣報告及漁民天氣報告。三十分，時代曲。九時，家庭食譜。十時，南音演唱。三十分，專曲。十一時，民歌介紹。三十分，世界名著。

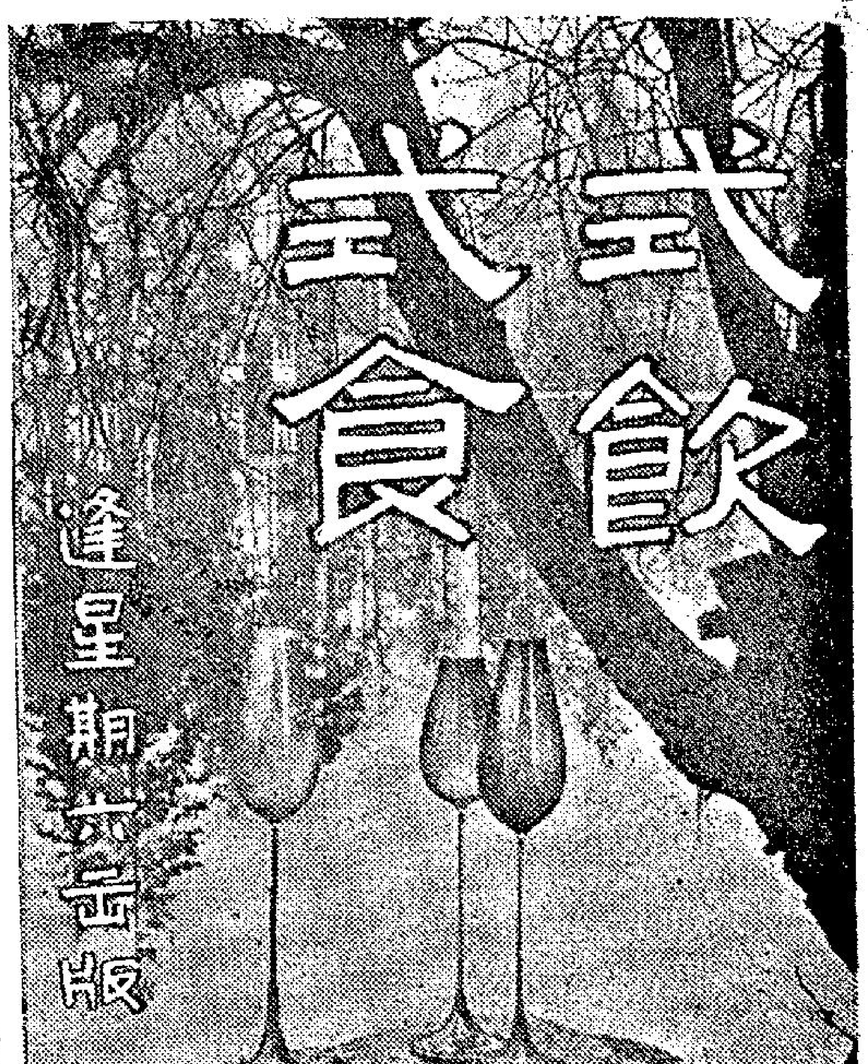

我們所知道的維他命 是如何發現的

·陳桂佳·

十九世紀歐洲科學家，對於食物營養的研究，已相當進步了。

食物爲活動身體最基本能量的事，在很早以前人們便已知道了。十八世紀末葉，法國的化學家拉波阿吉耶，即已知道人類是靠呼吸，將吃下的食物在體內燃燒，製造活動所需要的能量的。因此，他便進行實驗研究，測量吃食物的前、後，和靜止狀態或運動時，與呼吸氣的關係。

英國的勃朗德則認爲食物的成分，最主要的是碳水化物、脂肪與蛋白質等三種，而於一八三四年將他的想法發表。德國的呂比虛，一八四二年，把這三種營養素，在體內能自行酸化、分解的情形亦弄清楚了。

食物不但是能量的根源，而亦是構造身體的材料；身體的筋肉和皮膚是由蛋白質構成的，但骨骼卻是由鈣和磷構成的；血液裡也含有鐵和食鹽。因此，食物的成分除了上述三種營養素外，應該還需要礦物質（無機質），在此時亦明瞭了。然而，有人試把這四種成分與食物所含有的分量一樣加以調配，用它飼養動物後，卻不盡理想，甚至都生病死亡了。因此人們又開始推測，食物中也許還含有其他重要的成分？約於十九世紀末葉，有幾位學者已注意到這個問題，但它究竟是甚麼物質？還是個謎。

恰在此時，荷屬印尼的島上，罹患腳氣病的人特別多，每年都有數千人死亡。荷蘭政府深恐是一種傳染病，就在一八八六年，派遣大批的學者到印尼，從事揭穿腳氣眞病像的研究。不過，引起腳氣病的細菌始終未能發現。不久，學者們都紛紛離開了。只有一個稱爲愛克曼的學者，留於爪哇島，熱心地繼續研究。眞是上天不負有心人，他終於揭開患腳氣病的原因，就是白米的謎底了。

愛克曼試用白米飼養鷄隻，那些鷄不久皆得了腳氣病。反之，用糙米飼養的鷄卻安然無恙。他再把患腳氣病的鷄餵以米糠後，整個病鷄竟然痊癒了。由於有這種奇事，愛克曼斷定白米中可能含有某種毒素，而米糠中也可能具有某種物質，可有消除其毒素的功能。

然而，荷蘭的另一學者克林卻不同意愛克曼的意見，他認爲白米不可能含有毒素。也許是白米缺少某一種重要的東西，而這缺少的東西，可能就在米糠裡。

後來，人們才知道克林的推測是正確的，但那時，多數學者，還是把腳氣病視爲一種傳染病哩。

同一個時期，日本海軍的軍醫高木兼寬，發現軍艦的兵員，患腳氣病的人也特別多，他認爲還可能是吃白米飯的關係。他立即進行實驗；將二艘軍艦各乘三百個人給白米爲主的食糧，另一艘的人則減少白米，另加入大麥、魚肉、煉乳等食糧，然後做同樣的航海。結果，吃白米飯爲主的人，其中三分之二均罹患腳氣病了，反之，添加大麥等食糧的人，只有少數人得了腳氣病。

因此，他就斷定蛋白質缺乏之時，可能就是導致腳氣病的原因，於是日本海軍當局就把軍艦的食糧加以調整，從此腳氣病便減少了。

一九六〇年，日本鈴木梅太郎，從德國留學歸國後，開始對米糧營養分的研究。鈴木是德國營養學者弗西亞的高徒，在他留學德國期間，就深感日本人的體格比歐洲人差，這原因可能就是米飯的蛋白質不足的緣故。他回到日本後立即進行研究。不過，他把碳水化物、蛋白質、脂肪、礦物質等四種營養素，以人工精製，加以配合的飼料，用以飼養動物，也不能把動物養好，結果統統患病死亡了。其病症均近似腳氣病。

此時，鈴木便憶想到愛克曼的研究；把配合飼料添加米糠後，再以飼養動物，這一次動物不但不死亡，就是得病的動物亦都能復元了。

「無疑的，這米糠中可能含有治療腳氣病的成分！」

鈴木做這假定之後，便開始研究米糠成分。不久，他發現這種成分可在酒精中溶化，於是他將米糠傾入酒精蒸發，最後所剩的就是呈茶色的粉末。他就以這種粉末餵給患腳氣病的鷄，結果，奇蹟出現了，只有如一耳挖小撮，病鷄都恢復健康了。

鈴木就把這種物質命名爲ORYZANIN（維他命B之製品名）。於一九一〇年發表，並敍述動物除了需攝取已知的四種營養素外，如不攝取ORYZANIN，便不能完全成長，而且，如缺ORYZANIN，即將罹患腳氣病。

幾乎同一個時期，波蘭學者芬克，亦在英國做醫治鳥的腳氣病研究，他亦從米糠中提鍊出其成分，把它命名爲維他命（VITAMIN），於一九一一年發表了。

芬克又發表預言，敍述維他命之中不僅有治愈腳氣病的維他命，可能也有治壞血症的維他命。此外，也許有治療佝僂病的維他命。從此，學者們就熱心地掀起研究維他命的熱潮了。

芬克發現的維他命，與日本鈴木的ORYZANIN是同樣的東西，但由於在國際上芬克研究較出名，因此，關於維他命的發現者，一般都說芬克了。

美國在那個時候，對於家畜營養的研究極爲盛行，奧裕蘭則自牛乳的脂肪發現了另一種特別的維他命，這與米糠中含有的截然不同。一個稱爲麥克姆的學者，把牛乳脂肪中的維他命名爲A，反之含在米糠中的維他命稱爲B。缺乏A時身體的發育將受影響。更會罹患眼疾——角膜炎。

接着，對於壞血症有效的維他命，佝僂病有治療效果的維他命也都被學者們發現了。他們則依照發現的順序，命名爲維他命C和維他命D。

像這樣，新的維他命陸續被發現了。另外，對於已發現的維他命，學者們也在進一步做其個別性質的研究。因此維他命則被分爲好幾種個別的性質，並且才得知對腳氣病有效的，只有其中的維他命B1而已了。一九二六年，B1就以結晶體而精製，到了一九三六年，亦可以合成了。

自一九三〇年至四〇年之間，維他命的研究已突飛猛晉，像維他命E（缺乏時不能生孩子）、維他命K（出血時具有凝固血液作用）、維他命L（促進乳汁分泌）等都陸續被發現了。同時，也可製造多量的維他命結晶體，更可以合成了。

維他命在體內究竟能發揮何種功用？經學者們研究後也弄清楚了，知道它在體內是和酵素一樣，具有幫助物質變化的功能。維他命與酵素不同，不能在體內自行製造，必須由食物供給才行。同時維他命又不像碳水化物、蛋白質及脂肪那樣一次可吃許多，而它卻過多過少都不成，除適量外，還必須不斷攝取。

現在，維他命的研究，更日趨進步，已知的幾達數十種之多而且還發現了維他命不僅能幫助體內物質變化，更知道它具有促進大腦思考的功用。又大多數的維他命劑均利用於保持健康的營養劑，像食品最易缺乏的維他命B1，維他命C等，都可以加入食品中，做成各種強化食品了。譯自「發明發達研究事典」。

西洋漫畫：無題

最新減肥菜單

可於兩週內減胖二十磅

下面這張美國著名醫院「美洋診所」所擬定的節食單（Mayo Clinic Diet）現已傳遍全美各地，轟動一時。

「美洋診所」節食單

㊀限於一週至二週節食之用。㊁禁飲含有酒精性的飲料。㊂本單內並未含有其他一切禁戒；僅限於進食本單所規定的食物。㊃兩餐之間，不得另進食物。㊄所有蔬菜一律免加牛油；沙律亦一概不准加油，所有肉類，只准食精肉部份。㊅咖啡一律免加糖奶，茶亦一概免加糖。㊆早餐一律爲柚子半個，蛋一或二個，茶或咖啡。

星期一

午餐：蛋，蕃茄，咖啡（免糖奶）

晚餐：蛋二，一片未塗有牛油或果醬的烤麵包，十錦沙律（種類任選）。

星期二

午餐：蛋二，柚，咖啡（免糖奶）

晚餐：牛排，蕃茄，萵苣，肉片，胡瓜，咖啡（免糖奶）。

星期三

午餐：蛋二，菠菜，蕃茄，咖啡（免糖奶）。

晚餐：兩塊羊肉片，芹菜，胡瓜，蕃茄，咖啡（免糖奶）。

星期四

午餐：蛋二，菠菜，咖啡（免糖奶）。

晚餐：蛋二，軟乾酪，捲心菜，一片未塗有牛油或是果醬的烤麵包。

星期五

午餐：蛋二，菠菜，咖啡（免糖奶）

晚餐：魚（大比目魚，劍魚），一片未塗有牛油或果醬的烤麵包，柚子。

星期六

午餐：水果沙律（種類任選，可盡量吃）。

晚餐：牛排（豐富），芹菜，胡瓜，蕃茄，咖啡（免糖奶）。

星期日

午餐：冷凍鷄，蕃茄，柚子。

晚餐：冷凍鷄，水果，熟胡蘿蔔，捲心菜，咖啡（免糖奶）。

（註）：可於兩週內減胖二十磅左右，本單的主要成份，係屬化學性者，可於減肥時保持正常的活力，分量的多寡，尚屬次要，而最重要者，還是嚴格依照規定進食。

也許當你看完這個菜單後將會發出類似下面這幾個疑問：「上面所列，不盡是些蛋，菠菜，蕃茄，柚子等類的食物嗎？怎麼會有如此大的減胖效果呀？」「照此單節食，豈不是一個大傻瓜嗎？」……

關於該單的效果，乃係千眞萬確的事實，毋庸置疑；唯節食者，除每日必須依照規定進食外，絕不得進食其他食物，其至連多吃一片萵苣葉也在所不許。

通常只要按其規定進食，即使份量得再多一點，也不致發胖；不過，如此吃法，總是使你難以過癮。

其次一點，請務必留意，即有意嘗試此單節食者，於嘗試之前，必須經由醫生檢查，確定其健康情況良好，否則，就請你不必嘗試，另外還需具有一個條件：即節食者的體重，必須超重二十磅左右，始可實施本單節食。而堅強的意志力，尤有助於達致節食的效果。

文雯

恢復精力的食譜 地膚子鹹魚

黃明

材料（五人食用量）：鹹鮭魚（如無鮭魚，其他鹹魚亦可）四百公分，柚子一個，甜酒、醬油、太白粉、鹽等。中藥地膚子八公分，用約兩杯水，以弱火，煎至半量時，用布濾去藥渣，留汁備用。

做法：鹹魚如太鹹，可先放在稀鹽水裡泡三十分鐘，讓其吐出一些鹽分，然後取出將水拭乾，用甜酒浸漬着備用。（如無甜酒，普通酒亦可。）又鹹魚如鹽分不太濃，則不必放在稀鹽水浸泡，洗淨選用酒浸即可。

將煎好的地膚子藥汁下鍋，加水一碗（可酌量增減），並放少許海帶煮成湯汁。湯內再放兩大匙甜酒，並將太白粉約兩匙用水調開放入湯內，再加鹽及醬油等調味，以小火煮成粘濃的湯汁。

柚子外面切實洗淨，隨將柚子皮剝下，創或切成細絲，並將柚子肉擠汁，澆到切成的柚子皮絲裏拌和起來，再加到前面煮成的地膚子湯汁裏去，攪和調味，再煮開即成。

另一方面，將鹹魚放在大碗裏上籠蒸（如無蒸籠，隔水蒸亦可），蒸十五分鐘即取出，即將前面地膚子汁與柚皮絲共煮的湯汁澆到鹹魚上面來，即可上桌了。這湯裏，所以吃時湯絕不可捨棄，而且吃時有種意想不到鮮美香味。

地膚子有增強性能力的偉效，又有利尿及淨血的作用，是中年向後的人用作恢復精力的偉效良藥。地膚子不限於做這一種菜，也可以配合到其他食物上去，以變換口味。煎出的地膚子汁微有苦味，但尚不致於難吃，如像上述的那樣配合調味已把這苦味蓋過去了。又藥渣吃也沒有關係，因爲藥渣裏還有一點藥效成份。

如單獨煎服，每人一日量爲六公分，用約兩杯水以弱火煎成半量分作三回服；連服若干天即有相當效果。

地膚子是「地膚」這種植物所結的「子」，葉子也可以供藥用，其莖可做掃帚。因爲葉子也有同樣的藥效，所以有人栽植地膚，在春天將嫩葉摘下來當嫩菜吃。地膚的嫩葉可當蔬菜食用，但不要期待裏面有甚麼藥效；因爲襲草這個東西，有的在青嫩時就全草都有藥效成份，有的要在老了或枯乾了，裡面的物質才慢慢轉變爲藥的成分的。

豆莢香腸

（一）材料：豆莢四兩、香腸二支、蕃茄一個、糖半小匙、葱花少許、鹽。

（二）作法：豆莢兩端摘去，再將老筋抽除洗淨。香腸洗淨，蕃茄去皮去子切成丁，葱去根洗淨切小段，香腸放入鍋中，蒸熟後取出，切片備用，鍋中油滾，豆莢倒下，加鹽略炒，再將蕃茄傾入，加糖和水略煮，香腸片和入炒翻幾下，即可起鍋上桌。日來市場上有新鮮豆出莢售，各位不妨一試。

常食維他命B一 會使你容光煥發

預防貧血以動物肝臟最靈

·靜靜·

常食酵母，胚芽，蜂蜜，蔬菜是華沙博士所主張的營養餐，因爲這些東西含有維他命B1，它能使血液循環順利，使皮膚呈出粉紅色，所以，顏色不好的人常吃這些東西，對於身體有益處。

確實維他命B1是使體內的糖份，澱粉，使它溶化成爲活動的原動力（平常說卡羅里），因此，容貌呈出粉紅色，與維他命B1具有直接的關係。

前面所寫的胚芽，酵母，花生，豆腐，香菇等東西裡含有維他命最多，不過，科學發達的今天，改用同樣具有營養價值的維他命B1等藥品也是一種好的方法，服用了維他命B1時，心臟的活動恢復如年青時一般，使你頓失腳的疲勞及倦感。

當然顏色不好，有許多因素，不論從那方面來看，顏色不好是與貧血有關，從生理方面來看，容易貧血的人是女性比男性多，從過去的事實統計來看，貧血的女性比男性多出三倍。

爲預防貧血的食品是什麼東西最靈呢？自古以來，以動物的肝臟最靈，肝臟不但是良好的蛋白質，對於增血不可缺少的鐵分，銅分，維他命B12，以及其他維他命類都包含在內。

不過，不能說只有肝臟對於增血有功用，維他命B12是在海草裏，貝類，青菁的蚵蠔，含有最多。

維他命C對於預防貧血有效的原因是在血液裡，被破壞的鐵分，在腸裡可以再吸收成爲鐵分時，必須維他命C的相助始能達成。

檸檬柑橘類及新鮮的蔬菜裡含有多量的維他命C，這些東西均對於容光煥發具有良好的效果，現在維他命C藥品比多吃蔬菜或其他的東西便宜，所以採用藥品代替也是很好的方法。

沙爹猪肉與好味叉燒飽 時珍藏魚和鬆化香酥角

關淑仁、唐鑾兩教授主課

沙爹猪肉

用料：枚肉一磅，半湯匙生抽，紹酒一湯匙，生粉半匙，味素半茶匙，芹菜鹽半湯匙，胡椒粉少許。

串燒用具一打，白瓜一個，蕃茄兩個。

沙爹汁：OK汁一湯匙，花生醬一湯匙，茄汁一湯匙，鹽一茶匙，咖喱粉一茶匙，味素半茶匙，蒜頭六粒，乾葱頭六粒（辣椒油半茶匙要辣可加）水二安士。

做法：㊀猪肉橫切薄片用以上用料同醃約半小時，串上串燒器上留用（約可分成一打）。㊁洗淨鑊加油一兜燒滾，乾葱，蒜粒切碎，放油鑊爆香，再放OK汁，花生醬，茄汁，鹽，咖喱，味素等料，一起再爆香，加水二安士燒煮一會，取出留用。㊂將已串好的猪肉用沙爹醬塗勻放入烤箱爐約兩分鐘，取出塗油再放烤箱烤至够熟即可上碟，碟邊伴以白瓜片及蕃茄片便成。

時魚藏珍

用料：齊魚或鯉魚一條（約斤四兩）上猪肉四兩，生葱五錢，生芫二錢，冬菇三錢，粉一湯匙，鷄蛋一隻，味粉，广油各適量。

做法：將魚宰好洗淨，去鱗，去腸，以鹽少許塗勻魚身，芫，葱，切絲猪肉剁爛與鷄蛋，味粉，生粉，醬油一齊攪勻釀入魚肚內以碟盛住，再把芫葱放在魚面上，然後放入蒸籠蒸約十五至廿分鐘即成。

叉燒飽（點心示範）

皮料：發種半斤，麵粉四兩，糖三兩，泡打粉半錢，梘水四分（赤湯匙）猪油十杯，清水一安。

皮做法：麵粉放檯上，中間一孔（發種以梘水及水許麵勻）糖和猪油同放中間，以水一安士，放在裏面同搓勻，發粉則放在邊上然後與猪油，糖麵粉同搓，署酒麵粉，交覆搓透，以無酸味及身軟爲度，分出粉子弄成薄圓塊留用。

餡汁用料做法：老抽十杯，生抽一安士廠油半茶匙，糖四湯匙，水四安士，胡椒，味粉酌量，（合共一杯份量）（和水士杯）乾葱三粒拍開，放油二湯匙，以文火煮片刻，取去干葱，加生粉水使成膠狀，即盛起，稍凍後放雪櫃雪凍之。

餡用料做法：叉燒六兩（切小薄片）以雪過之汁拌勻。

發種材料及做法：麵粉一杯，清水二杯，同拌勻放暗熱地方發三天，然後加入麵粉一斤搓勻，再次發廿四小時，（發大一倍即可加下麵粉搓成包皮，以無酸味及軟身爲度。

酥角（點心示範）

皮料：及做法依蛋撻

餡用料：鷄蛋一隻，牛肉四兩，洋葱半個，蕃芋細粒杯，猪油二湯匙，燒熟爆香洋葱，放下牛肉同炒勻，加清水十杯，咖喱粉一茶匙，糖半湯匙，麻油，古月粉各少許，味粉半茶匙，生粉五錢（和水三湯匙）同攪勻，盛起留用。

做法：以酥皮包咖喱餡朱上鷄蛋水焗廿五分鐘便成。

無比石油氣烹飪課程

刊登廣告請撥電話：七三〇七〇八

正宗京菜 豪華樓
地址：銅鑼灣怡和街豪華大廈 電話：777935 772229 770339
歡迎預定
喜慶宴會
—音樂夜座—
百代歌星 張伊雯 靜婷
長駐獻唱 李小蘭 徐淑明 董小佩 聯合主唱
麥龍大樂隊興奮演奏

九龍旺角西洋菜街6號A
龍翔大茶樓酒家
華麗禮堂
筵開數十席
三樓 大小宴會·地方寬敞 雀局遣興·環境雅緻
二樓 名茶美点全日供應！
地廳 晚飯宵夜·隨意小酌
營業部電話：853138
地廳部電話：852052
二樓電話：853641
三樓電話：843388

品質精美！平通港九！
太豐餅乾
各大辦館士多均有售
總代理：耀祥貿易有限公司
香港李寶椿大廈二樓 電話：442633 446736

五味糖
送禮自奉·名貴實惠
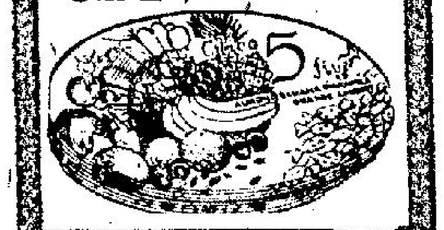
耀祥貿易有限公司

告羅士打大酒家
中環德輔道中告羅士打行八樓
地方寬敞 軒昂華貴 可容百桌
社團宴會 喜酌壽筵 商業應酬
華貴廳房 名廚主理 豐儉隨意
每日下午三時起特別增設咖啡座，情調怡人，經專家設計裝置，南美色調，音樂柔揚，別創一格！
西班牙咖啡茶座
優特的貢獻！
1. 西班牙的風格情調，幽靜清雅，燈色柔和。
2. 嬌媚可人的侍應生，殷勤招待。
3. 生意上的商洽，情侶的約會，手持咖啡一杯娓娓清談，此時此地，倍添親切。
4. 超特出品，合理價格，舒適座位，精美用具。
營業時間 上午八時半至十二時 下午三時至七時 定座電話：二四三七五五

普慶戲院樓上
高華大酒店經營
高華閣
精美夜宵·各式飲品
有醉人的音樂欣賞
有舒情的環境享受
是最理想的約會憩息場所
定座電話：846191

海天酒樓夜總會
集世界藝術之精華
登酒樓業之最高峰
天奴領導 菲島十五人樂隊 不停演奏
金歌后 嘉雯柏蓮娜主唱
—四樓獨有精彩表演—
·九時三十分·
鄭重古典音樂舞蹈團
·十時卅分及一時十五分·
歐洲馬戲團戲王之王
秀麗兄妹
表演：高空平衡驚人技什
·十一時四十五分·
星馬飛虎技藝團
九龍尖沙咀海運大廈三樓
定座電話：六七〇七九二·六七〇七九三

……之，用糙米飼養的鷄却安然無恙。他再把患脚氣病的鷄餵以米糠後，整個病鷄霍然痊癒了。……

……他立即進行實驗；將……二組分別各乘三百個人給白米為主的食糧……深感日本人的體格比歐洲人差，這原因可能就是米飯的蛋白質不足的緣故。他回到日本後立即進行研究……

星期二

午餐：蛋二，柚，咖啡（免糖奶）。

晚餐：牛排，蕃茄，萵苣，肉片，蕃茄，咖啡（免糖奶）。

星期日

午餐：冷凍鷄，蕃茄，柚子。

晚餐：冷凍鷄，水果，熟胡蘿蔔。

……磅左右，始可實施本單節食。而堅強的意志力，尤有助於獲致節食的效果。

·文雯·

京菜

定會

董小佩 聯合主唱 奏

商店廠家各出奇謀爭取顧客

美國聖誕商場形形色色

·依樺·

聖誕節相距還有二十天左右，但本港市容已有聖誕的色彩，在美國大城市亦然，不過，無論怎樣，聖誕節一年比一年商業化了。底特律市長卡溫拿上週已為「動物公園」舉行聖誕陳列的剪綵典禮，每年，在這個公園裡，都被粉飾得堂皇華麗，吸引每一個居民，而且，聖誕攤位同時開始營業，熱鬧非常。

在剪綵時，卡市長對記者也承認——聖誕節的氣氛是充滿銅臭味道。他主張人們首先不忘感恩節。

從荷里活到波士頓，購物狂潮將快展開。去年在雅蘭特市，感恩節前夕，十七萬五千多人湧出科斯特街上，一邊聽唱聖誕歌，一邊狂歡。今年在里斯百貨公司門前那棵聖誕樹，高達六十五呎高。

芝加哥一間百貨公司的老板說：「今年購禮物的人特別多，如果這種狂熱的速度繼續下去，再過兩週，我們的存貨都會售清了。」

在華盛頓，工商界的估計指出，全國性聖誕節間的購物支出數字，可高達三十二億元，比去年高出百分之五，這個數目是打破過去的紀錄的，在若干城市，商人充滿信心，認為各種聖誕禮品的銷數可比去年高出百分之八至十。不過，無論怎樣，物價方面，也比去年高。

西洋的商場大亨都這麼說：「由于住宅建築不好景，有關房屋的實用品如電爐、冰箱、電視機或傢俱等，非常滯銷。」

同時，出現另一個現象，若干種貨品供不應求，芝加哥的最大商場老板巫葛便這麼對記者說：「我們的定貨單往往被退回，因為廠方沒有所要求的數量來供應。」例如，女人的面粉，全國都缺貨。波士頓的「馬殊百貨公司」是最聞名的，規模龐大，然而也有四千項貨品是無法供應的。

是甚麼原因呢？原來工人不想工作過時來趕製應節貨物。在紐約，竟出現下列的廣告——「每年的聖誕節期間，為百貨公司工作，而建立的友誼，往往造成美滿的婚姻哩。」這段廣告原來是志在吸引那些售貨員肯担任長時間的工作。

在某一些城市，都有另一怪現象，無人光顧商店，都直接與廠方交易，送貨用郵寄方式。在底特律城，在感恩節前各廠收到郵寄單不少，十一萬六千多家庭都喜歡這個方式，在長島的一家人，在一週內便收到廿一份此類宣傳的小册子要包括三元半一打的法國聖誕咭或價值六萬六千元的珠寶飾物。

百貨商店為了招徠顧客，乃集中預訂外國貨品，芝加哥一間商店專賣北歐國家的產品，價錢有平有貴，紐約的一間墨西哥情調的商店，一個雀籠竟標價二百五十美元。

一位老闆說：「顧客喜歡舶來品的，大概是異國情調增加了送禮的樂趣。」

今年最搶手的實用品是什麼呢？

那便是彩色電視機，其次是滑水滑雪用具。美國人對于這兩種運動，近年來十分瘋狂。

聖誕節始終離不了兒童玩具，最受歡迎是瑪特愛公司出品的「會哭會笑的洋囡囡」，從笑到哭的表情，第四個階段，到最後，甚至流出淚來。價錢是每個十一美元。

自動跑車的銷數也很可觀，每套可高達九百美元，至于越戰的新武器模型，也是受歡迎的。一位商店售貨主任說：「從前，孩子喜歡故樂洋鬼子或納粹黨，現在，對象已變了越共了。」

至于豪華的類型，首推特製的滑雪車，長一三尺配有電燈，那個晚上又可以使用，還有其他安全的設備，價錢呢？有種竟萬達十萬元，真是不可思議，此外，華麗的雙人浴缸，值四千元，鍍金刻花紋的電話機，每具值廿五元。有些羊毛花衫每件可值八十五元之巨。德國製造的武士盔甲，共由一千五百四十鋼片拼成，值六千五百元。

至于禮物包裝或絲帶，也消耗不少，據估計，今年可售出十億五千萬碼絲帶，這個長度可細月球三十八萬五千次。最後有一個可有如此統計是——平均美國一家人在聖誕期內所用的禮物彩紙共七十呎，絲帶共五十三碼來裝璜三十二包禮物。

少女們的陷阱

·柯足金·

有個對青年問題頗有研究的人說，為甚麼許多女子喜歡飛型的青年，此中原來有一番道，他說，一般正常的青年，（依照這朋友的說法，阿飛都是神經不正常的）他們用功讀書，全副精神放在書本上面。那有閒情閒心來追求女子？這些人，又多數是太老實了，不善詞令，與女子交遊，話題也不多，因此便不受女子的歡迎，至於飛仔，他們都是不喜歡用功讀書的人，比較早熟，十五六歲便已懂得如何哄女朋友高興，調情更有手段，情竇初開的女子，碰上這樣的人，便好像如魚得水，久而久之，她自己也成為飛女，加入而不用功讀書的行列了，這個朋友又說，許多父母都很烏龍，沒有想到十六七歲的女兒，已經在青春期了，他們很想與異性交遊，父母沒有留心，以為女兒參加舞會，是一件很摩登的事，大大方方的讓她去參加。但是正派的舞會不多，那些不正派的舞會，其中男性，多是玩弄女性的老手，他們的女兒深夜二時才回家，父母又信以為真，殊不知，他們十二時已經離開舞會，散到另一個地方去，那另一個地方，如果不是公寓，就是僻靜的公路旁邊。據說，九龍的龍翔道，晚上一條馬路的黑暗角落，有幾十部汽車停下來，有時一部汽車兩對男女，一對留在車中，一對走到草地上去，許多少女就是如此變成非處女。

男扮女子心腸毒狠

馬尼剌的男妓

菲律賓的馬尼剌出現男人扮成的流鶯，兜搭美國大兵，他們是刼匪樓相的化裝，誰被釣上都有被洗刼一空之虞，這些狡滑的傢伙，是很難提防的，警方也為之頭痛不已。

她是一個外型性感的褐髮美女，站在馬尼剌一間戲院附近的路旁徘徊着，她對每一個途人投以誘惑的笑容，她們的打扮是肉感的，穿最時款的露膝短裙，當過路的遊客對她投以一瞥，她馬上把股部扭動一下，做出更引誘的動作，這一來已經很短的裙子，再縮高兩英寸，如果這一下功夫還不能吸引人，她會直接上前兜搭，問道：「喂！大孩子，你想找伴侶嗎？想與本島女友渡快活時光嗎？我跟你去吧，錢化得少，享受很多。」

從舊金山來的阿祖給她釣上了，阿祖是單人匹馬的，這個女人在幽暗的燈光下，頗有姿色，他說：「好吧，我們一塊兒走！」他們上了一架計程汽車，十分鐘後，到了一條怡靜的街上，在一間房屋的門前停下來，的士已開走，這個女人到了門口打開手袋，作找門匙狀，片刻她掏出的一把彈簧刀，指向這個尋芳客，那女的改用男人聲調對他說：「不要動，把銀包交出來，不要玩花樣，否則刀下不留情。」他祇好唯命是從，交出現款。

這種男人打扮的流鶯，在菲名叫「賓尼童」，是新發展的犯罪歹徒，由於第二次世界大戰前後，大批美軍駐菲，各種色情玩意隨而增加，吧女高級應召女郎及低級的娼妓到處充斥，當然亦有應變態需要的男妓，此類的男扮女裝妓女，在菲律賓最不易出破綻，因為菲男人的身裁不大，最易亂眞，男妓每逢華燈初上，在酒吧，咖啡室及電影院與巴士站活動，這些場所是最多美國大兵聚集的。

一宵之間，男妓成為馬尼剌警局長巴柏的頭痛事情，風化組不能把他們掃蕩，尤其是他們已滲透到沿海城市，更使入著名的水手聚集港口巴塞市了。這個問題成為極迫切，以致地方當局實行下禁令，不准男人穿女人衣服，可是仍無法杜絕男扮女裝，因為風化警察組不能逐個實施檢查的。

每晚七時卅分至八時，當大兵及遊客從散場的戲院出來時，「賓尼童」在戲院區大肆展開活動，他們大概分兩段時間活動，九時卅分至十時，十一時卅分至午夜，還有兩場電影散場，是他們向途人大送秋波之時間。第一流或二流戲院的鄰近，都有他們的「芳蹤」，馬尼剌一個警官說：「他們佔據了大兵出沒的地區，每一天最旺的可以接到五個客人。」最近警察抓到一個男妓，據他說在白天已接過五個客人，剩下的時間還可以接兩個，可見逐臭之夫，大不乏人。

數天後，又有大批男妓侵入了蘇松城古波體育場，英國的搖擺樂手彼得與哥頓在該處演唱，他們知道美國大兵及陸戰隊必定來看的，正是大生意的好機會。一個美陸戰隊士兵後來說：「當我離開這個競技場時，我看見一些女人站在路邊，她向我笑一下，問我借一個火，然後就邀請我到她的家去，坐計程汽車到步，把我帶了進去，不過那并非住宅，而是像個貨倉的地方，進入了箱子，四個人去等候着，他們掏出利刀，我不能為力，交出銀包，幸而能逃出那地方。」

不過，有些「賓尼童」是先行「交易」然後才下手行刧的，他們不乏是「兄弟會」人馬，有逐臭之癖，他們找有此異癖的人，完成了變態行為才發本來真面目，下手打刧，這些行為最得人驚。有一個卅五歲的美軍上士追述說：「我在一條大街邂逅了一個女子，我問她是否可以帶我去一個比較幽靜的地方去，她把我帶到蘇松市的一間寓所，地方佈置華麗，吃過酒我動手摟她及吻她，可是她力拒我觸摸她的胸部，後來我找了答案，令我作嘔之至，她根本不是女人，數分鐘我吻過他後，馬上逃走了。」

另一個美海軍官去巴塞市亦有同樣的經驗，他說：「我在海軍服役廿五年，幾乎經驗過許多事情，但是未試這樣令人作嘔的事情，你細想一下當你要進攻一個女人時，突然揭破她的眞相，豈不是極尷尬的事嗎？」但是多數「賓尼童」并不急於找有同性戀癖好的人進行那件醜事，他們主要的目的是搶刧，有者在適當地方立刻搶指嚇，另外一些更狡滑的要他們付了錢，帶進房去，然後把行刧的事情，交給其他串同的歹徒辦理，當那個想玩女人的大兵，等候「她」先進浴室去洗澡，再出來完成好事時，扣門聲大作，他祇好破財。大兵們是要返回基地的，完全沒有向他們報復的機會，這批壞蛋得其所哉。

為什麼出現這麼多的男扮女裝呢？據一位馬尼剌的精神學家說：「異癖的因素固然亦有，但是這批人的動機純粹是為了銀紙，在菲律賓許多人還是喜歡美元的。」

·小兵·

戀愛顧問

金夫人：

我是一個從未結交過異性的青年，因此我有些問題要請教妳，希妳能夠給我指教為幸！

大概在一個月前，我在朋友家中認識了一位天眞活潑的B小姐，她很夠熱情、美麗和大方，只是我從未結交過女朋友，所以當時不知如何應付，差些弄出笑話，但她對我表示很好，而我也覺得她非常可愛。過後我很想和她更進一步的做朋友，但是我又不敢去找她，也不好意思請我的朋友去約她，因為當日分別時她曾經給我地址和電話，叫我得閒時去她那裡坐。我覺得這樣下去會毫無結果，幾時再有機會碰到她呢？所以，我想把心中的問題請教金夫人一下，就是：

（一）我和B小姐的情形，照看是否一見鍾情呢？

（二）寫情書是落伍的嗎？要怎樣寫才好呢？

（三）我聽別人說過，談戀愛要理智的，到底要怎樣才對？

（四）二十五歲的男子，和二十歲左右的少女談戀愛適合嗎？

上面的問題，請早日答覆，謝謝！

弟MKC手上 十一月廿七日

寫情書的技巧問題

答MKC先生：

（一）因為你從未結交過異性朋友，所以你對一個初相識的女子的一顰一笑，都可能有些「過敏性」的反應；而另一方面，剛巧你初次遇上的，是一個熱情、大方的女子，因此，難怪你直接想到「一見鍾情」那方面去。是耶？非耶？很難給你確定。不過，我得提醒你，美國女詩人P．卡麗曾有名句說：「我不是不相信一見鍾情，但我更認為應多看幾眼！」謹以此提醒你，不可太早作主觀的判斷。（二）寫情書不算是落伍，因為戀愛中的情侶用筆墨去通款曲，是有理由的，最重要的問題是避免了面對面的尷尬情形，而在執筆的時候，卻有充份的機會去考慮措詞。至於要怎樣寫情書才好呢？這沒有一定的標準，不過有幾點是要注意的，就是儘可能用漂亮一點的信箋，字體和格式寫得工整一點，詞句不要太讚美對方，因為這會顯得肉麻和俗氣；最後說到情書動人的條件，只在乎情感的眞摯，說話要出自眞誠，那就好了。（三）在戀愛中的青年男女，最容易迷失自己，往往把對方幻塑成一個完美偶像，不看清楚對方是好是壞，只管盲目的談情說愛，這是十分危險的，所以談戀愛要理智些，道理即在此。你細心的想想，自然就會明白的了。（四）算得是適合的。

·金夫人謹覆。

萬·花·筒

一按電鈕玻璃變色

·邵陵·

去年，有人在報上刊登廣告，聲言發明了一種魔術玻璃，是鑲嵌窗戶的理想用物。在未被陽光照及的時候，這種玻璃跟普通玻璃一樣透明，被陽光射及的時候，則會自動變成綠色，使室內光綫變弱，在室內休息的人，便不會遭強光干騷，而能舒舒服服地憩息。

不錯，這種玻璃確實新奇，然而，在不見太陽，光綫也強，使人在室內也不自在的白天，由於沒有陽光照射，這種玻璃可就沒有變綠的本領，要把室內的光綫減弱，則仍得張掛窗帘或安裝百葉窗。同時，所住樓宇的地點，不好時，窗子可能永遠不被陽光照及，在驕陽似火的日子，要使室內光綫變弱，這種玻璃也無從給予帮助，從而也得拉下百葉窗，或把窗帘放下。所以，這種玻璃雖然很妙，却不能說是妙不可言的東西，因為至少還需要改進的地方。

在美國，則有一間名叫「馬克士公司」的公司，發明了藉電壓強度操縱窗玻璃明暗程度的辦法。方法是以電綫使窗玻璃跟一個構造特別的輸電器相連，按鈕使電壓增到最大程度，窗玻璃便透明萬分。使電壓降低時，窗玻璃便顯得較暗，即透明程度會遞帶減低。使電壓少到沒有時，窗玻璃便變成深黑色，足以隔斷外面的陽光，利便人在室內閉目養神，或作元龍高臥，睡其大覺。

這種藉電壓強度操縱窗玻璃明暗程度的辦法，使人得以在任何日子任何時刻隨心所欲地叫窗玻璃變明變暗或者變得不明不暗，你說妙也不妙？

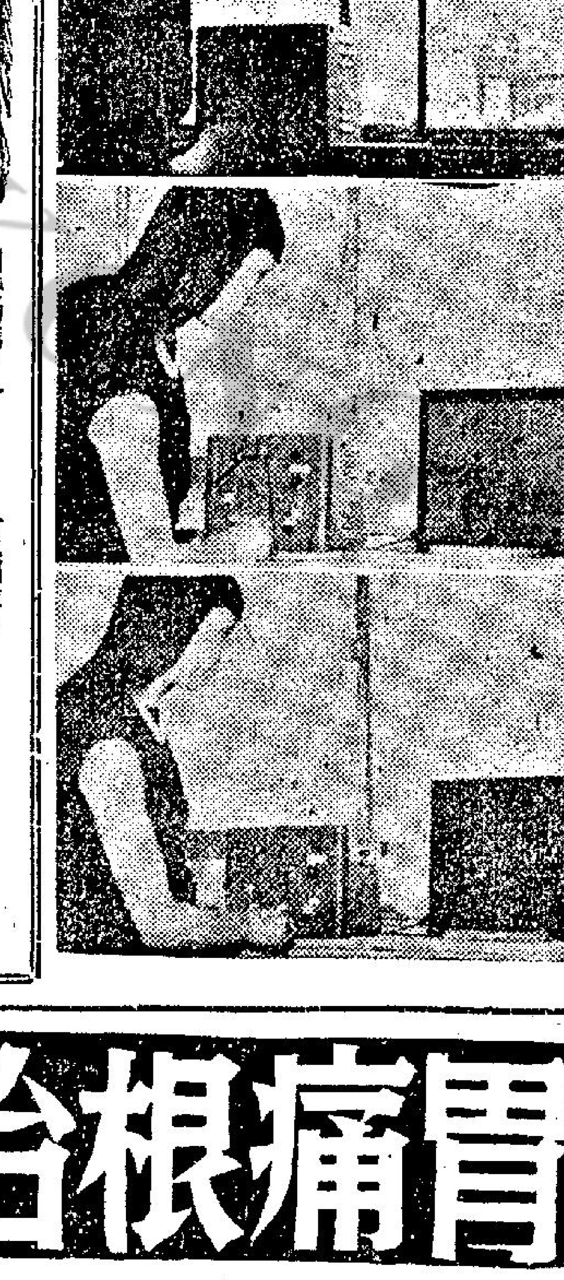

附圖三幅，顯示「馬克士公司」的一名女職員，正在作示範表演。她的面前擺着兩樣東西，右邊的是一小方玻璃，左邊的是輸電器。在這三幅圖裡，同一方玻璃，明暗程度却依次不同，還不是就輸電器按鈕改變電壓強度的結果。

慾海奇案

·火麒麟·

五十五、扮女孩後討好母親

他說：「當我是很小的時候，由於我知道我的母親是一直希望我是一個小女孩，所以有一天，我特別把自己扮成了小女孩，然後，走到媽媽的身邊說：『媽，你瞧，我已經是一個小女孩了呢。』

「媽媽看到了這一點，簡直是笑了起來，同時，她更走到我的身邊來，將我緊緊的擁抱着，而且實不信由你，雖然我的名字是桑杜，可是，她在那個時候，却是起立將我的名字叫成桑杜拉，在那一天裡面，我們母子兩人，簡直是愉快到了極點。

「後來，我的父親偏偏是提前回家了，他見到我身上穿的，是母親的衣服，因此，他憤怒萬分，於是，他便與我的母親，大吵大鬧起來，那個時候，我也是憤怒萬分，我簡直是想用東西來打他。

「他在一怒之下，走了出去，而且在以後兩天之中，他根本沒有回來，我與我的母親又是害怕到了極點，我們在想着，如果他是眞的不回來的話，那麼，我與母親又怎麼辦？這畢竟不是玩的啊。」

「最後，他還是回來了，而且在回家以後，他便到浴室去洗澡，同時在洗澡時，還唱出歌聲，這一來我和我的母親，才比較安心。在這以後，祇要他不到媽媽的房裡面去，我便和媽媽住在一起。

「當我與媽媽睡在一起的時候，她總是用手擁着我，將我擁得緊緊的，我一直與她談話，如果她沒有說話的時候，我便知道他是睡着了，之後，我便躺在那裡，留心傾聽父親由隔壁傳出來的鼻鼾聲。

「我對我的母親是非常體貼的，祇要她有一點點不舒服，我便會對她小心照料，如果她的被沒有蓋好的話，我也必然會好好的替她蓋上。

「有時，當我看到母親的背影時，我又會對着鏡子，觀看自己的背影，我是非常希望自己也能夠有她那樣美麗的背部。

「有的時候，當我這麼做後，我又會犯上自瀆的毛病。

「我的第一次的性經驗，是有一次我到一個同學的家裡面去玩，他的母親是個寡婦，她的那個男友是一個非常高大的男子，而且他的一身都是毛。因此，到了這個人後，便不免有點害怕。

「有一次，我在他們那裡，他的母親正與她的男友，躲在房間裡面。於是，我便與他在門縫中窺看。這時，祇見他的母親，正與那個男子在房裡面接吻，後來，她便又去吻他的胸部。

小幽默

·北燕·

理髮修面

顧客走到一間文雅高貴的餐廳，坐定之後，便把餐巾圍到領子上。經理見到後，以為有碍觀瞻，遂對侍者說：「你想辦法使他不要這樣做，但是，說話的技巧要注意。」

侍者走到顧客的面前，斯文有禮的問：「先生，你是要理髮呢？還是要修面？」

互相欺騙

年青的婦人出現在法庭上。法官說：「你丈夫所提出控告妳的理由，是妳背地裡偷漢子，欺騙他。」

「並不，法官，相反地是他欺騙我。因為他說他要離城去，可是，他竟呆在城中，突然的回轉家來。」

父親名字

在新學年開課的第一天，教師問一位小女孩子：「妳的父親叫什麼名字啊？」

「爹哋！」小女孩答說。

「是的，這個我知道，」教師說，「可是，妳母親怎樣叫他呢？」

「她不叫他什麼，因為母親很愛父親的，所以總是用『親愛的』、『達玲』和『甜心』來稱呼！」

虛有其表

看完了孩子的不合格的分數單，父親很喪氣。

「不要太責怪他，親愛的，」母親對父親說，「因為，我知道他是很肯努力的。」

「我並不是為分數不好而喪氣，不過，我覺得我是受了欺騙而感到失望。因為他外表的樣子却是聰明伶俐的啊！」

太太名字

寡婦對填場管理人抱怨着，她不能找到她丈夫的墓穴。

「你丈夫叫什麼名啊？」管理人問。

「雷治．若翰！」

填基管理人在查過檔案後，說：「這裡沒有雷治．若翰的名字，只有愛彌兒。」

「哦，」寡婦答：「我想起來了，那愛彌兒．若翰就是他，因為他常是用我的名字保存東西。」

「來，讓我替你加兩個。」

人海傳奇

夜半無人私語時

——這一夜是她的生日，她的男友駕車送她歸去，因見家中無人，乃——

·上官寶倫·

寶卜把他的跑車，在車房前停了下來，同時，又把車頭燈扭熄，愛麗絲說：「看樣子，房子裡面好像是連一個人也沒有呢。」

「是的，所有的燈都滅了，」寶卜說。

「這也許是我有點失策的地方。」

「他們一定是忘了你的年紀，你究竟過了多少個生日？」寶卜問她。

「其實，我的年齡也不太大，」愛麗絲說，「另外一方面，我也曾經對他們說過，你會送我回來的。」

「如果是這樣的話，那麼我倒要利用這個機會了。」

他們兩個人一起下車，在關上車門後，兩個人走到草地上去，後來，他溫柔的去吻她，她在這時，用手去撫着他的面頰，他暫時停止吻她。

「你要提防鄰居啊，」她說。

「難道說已經訂了婚的人，不能公開接吻嗎？」

「如果他們眞的是知道有人看到他們，那便不同了。」

「噢！」他點點頭。

後來，他們兩個人走到門前，她開了門，兩個人走到房子裡面去，她開了燈，兩個人坐在沙發上，他問道：「你可知道你的父母去了那裡？」

「現在是甚麼時候？」她看看錶，

「他們也許在看戲了。」

「這樣說來，在夜半之前，他們是不會回來的。」

「嗯！你這個人的心事眞是壞透了，」她說。

他笑了，他說：「坐到我身邊來。」她坐在他的膝頭上，雙手擁住了他的頸子。

「你還記得我們去年跳舞的事嗎？」他問道。

她的臉紅了，她說：「我們曾在舞會上跳舞，後來……」

「嗯，對於那一次事情，我簡直是永遠都不會忘記。」

她將頭伏在他的胸前，她又笑了。

「嗯！那一次的事情，簡直是令人太難忘記了，」他說，他的手放在她的背部，他在摸她的衣服上的拉鍊。

「寶卜，別這樣，」她立刻說。

「為甚麼？」寶卜問道，「他們還要很久才能回來呢。」

「可是，萬一有人來呢，」她說。

「我們可以說我們是在跳舞啊，」他說，「你還記得那時我們所跳的舞嗎？」她點點頭。

後來，她問道：「我們是不是需要一點音樂？」

「當然要一點，」他說。

後來，他們開了唱機，他過去熄了電燈，然後，他走到她的身邊去，再進一步，他們又走到了樓梯上去，他們便在那裡瘋狂的尋樂。

不料在他們最得意最忘形的一剎那間，不知道甚麼時候他們的朋友，還有他們的父母都到了下面的大廳上，原來，他們是特別為他們設計了一個有趣的派對，可是她們却感到無地自容。

陸奎生中醫師

健康報導

第三百三十八期 每逢星期六刊登

診症時間

上午九龍 晨九至十二時彌敦道平安大樓八樓八號（電梯按7字）

下午香港 三至六時中環德輔道中八四至八六號華都大廈十六樓一五〇一室（中央市場側）單數各層電梯按15字

夜診九龍 晚七時至九時彌敦道平安大樓八樓八號（電梯按7字）

星期日照常應診。出診預約。陸奎生著醫藥書港九診所診症時間均售

精神萎靡 氣血虛 未老先衰 體轉弱

補養根體 氣血治弱

中氣虛弱現象：精神不濟 體虧氣弱 四肢疲倦 食慾不振

補虛治本第一

氣壯血旺體力强 恢復了龍馬精神

中氣虛弱 心跳氣促 腦弱健忘 神經衰弱 失眠夢多 胸翳氣頂 胃痛滿悶 消化不良 頭痛眩暈 手足酸軟 腰酸背痛 體倦乏力 陽虛畏寒 丹田不固 精神萎靡 未老先衰 機能退化 體弱之徵

提煉精華·藥水丸散·對症配服·即服即效

轉弱為強·勢如破竹·絕無虛不受補之弊！

消耗過度 萎靡不振

體質虛弱 百病叢生

補虛治本 轉弱為強

精壯強身 龍馬精神

胃痛 胃酸 大便黑 胃潰瘍 十二指腸潰瘍 胃下垂 消化不良

胃病速愈法

胃痛胃酸過多十二指腸潰瘍

胃潰瘍速愈法

大便發黑三天轉黃埋口根治

胃痛根治法

胃痛消化不良 須提防胃下垂

風濕筋骨痛 劇烈關節炎 肌肉神經痛

風濕骨痛根治法

天意

一天完小說　梢公

暴風雨過了，天空的太陽漸漸上升，溫暖地露出面目，一闊可不知凡夫俗子們可否看到笑容的臉色，它，不把這算計在數字裡，它，祇喜歡的，枝頭小鳥的能夠自己洗擦歌唱，孩子們在胡着乞活潑，唱着，跳着，太陽多開心！

旺師奶剛在趁太陽發熱的時分，把過去幾天的孩子們積存的骯髒衣服，滿滿的一大盆，放下了洗潔粉，扭開了自來水掣，讓水如林般地粗勁射進盆滿，正想動手。

「旺師奶！」同居的方太太驟叫：「住具山渺的洋房的，一個男子和三個孩子給山坭冲蓋淹死了！多麼可怕！」

「只要我們平安無事，管他的！」旺師奶答。

「不是！」方太太的嗓子特別高說：「瞧！報紙上附了圖片，這個老的死者叔，模樣很像你一向掛在牆上的畢先生，你不是說過嗎，他，是你的同鄉姓畢的叔叔，他和你好比一家親，你該看看，你得看真！」

方太太的一言，一舉一動，都深刻地刺入旺師奶的神經中樞裏，何況有了物証——報紙上的照片給她對照。「曾參殺人，曾參殺人！」旺師奶當堂起了一種幻想！

旺師奶的神經觸覺，即時似發生了特別反應，但理智告訴她，別，不宜太過衝動表現啊！她馬上隱蔽了臉部的表情，像若沒其事般。

她過不得已，走進了睡房裡，心目中滿以為避過了這一難關；不料，她的孩子們的書案上卻已放上了一張晚報，有像雞卵大的字，刊出了黑山灣的新聞，她經已明白了一切，不用再細看，便和衣倒在床上。

她，在矇矓中給孩子們嘈吵醒過來；大孩子畢仁說：「媽！你瞧，這項段新聞的圖片，說明一個男子和三個孩子，他們從私家車走出來，走不到黑山台的階石邊緣，便給山洪淹斃了，多麼可惜！大的死者好像叔叔啊！」

旺師奶剛想做答，卻給二孩子畢義搶着說：「你以前服我們說過，這死者畢叔叔很憐愛我們；妳也說過，可惜沒有空去拜訪她們，媽！他，現在死了！你不去看看，也得讓我和哥哥前去看看現場，至少，辨出死者是真的和不真的！」

旺師奶咽着說：「不論怎麼樣，我不許你們跑動！」她說過了這樣的命令話，她底孩子相對默然；房子裡正蓋滿一片沉寂得要死的時候，門鈴突然響起來。

「媽！」旺師奶開門迎進來人之後說：「什麼事，你不在家裏靜養，跑到我這兒來做甚？」

「女兒！」旺師奶的母親何太說：「難道你老是苦幹在家裏，連帶這個畜牲——所遭的意外遭遇，伍家劏你也不曉得的嗎？」

「媽！」旺師奶投抱着她底母親叫：「這可當真！」

「哼！」做媽媽的會騙你不成？」何太說：「我從播音機裏聽到，報紙裏看到，還會是假的？」

「媽！」旺師奶放聲大哭着說：「他，已算得是不幸了，我呢，我的孩子們的今後呢！」

「枉你經已是做了兩任媽媽，連這點處世之道也不懂。」

何太說來很是偏激帶憤！「你該走去見見她，要是有半個不字，你不怕說句：莫怪無情！……。」

旺師奶含着女人家辛酸的悲憤，走去見畢太太。

「畢太太，」旺師奶說：「我不再隱瞞的了，也想妳也早已知道一清二楚的了，論身份，我也許是死者的夫人！」

畢太太杏眼圓睜的說：「什麼話！」

「請平心靜氣一點，當年若不是你的諸多給我讚美，畢先生，不！他，他不違背為人師表之道的，後來，不知道是他的錯，或是我受了第三者讒下迷湯，弄到我有家歸不得，這已算是過去的了，最近妳也該知道，他、老畢這個人，得到當局的器重，給了他當上一個官，富貴逼人來，我的第二個替身也快踏進畢家之門，不過……」

旺師奶在哭，畢太太也化怒為悲，兩人抱頭嗚咽起來！

「好嗰，好嗰！」畢太太忍着淚說。「你說下去！」

「唉！」旺師奶說：「不是寃家不碰頭，據說：你的親生孩子——也是我的兒子之畢禮、畢智、畢信、和老畢父子四人也死於非命，你說我們的遭遇多麼不幸！」

「我的天呀！」畢太太號哭，旺師奶也慟哭起來！

畢太太抹淨了淚涕，說：「太枉屈你了，更枉屈你的孩子們，依我看，你們現在過的生活一定不好！」

旺師奶說：「那當然！」又嗚咽着說：「大孩子畢仁，現年十三歲，二兒畢義十二歲，他兩都算用功，每次都考得第三名以前，不論由小學到中學，所以他兩都獲得了獎學金的幫助津貼，做媽媽的我，也樂得茹苦含辛，幹幹什麼手工業去爭取一點帑碎家用，也不覺得什麼痛苦！」

「那，你為人太偉大的了！」畢太太答。

「不！」旺師奶答。

「怎麼說？」畢太太詫訝地問：「我並不是要獎你！」

「畢太太！」旺師奶侃然：「在人生上來說，就算幹上了一個『帮』的首領地位，也許有一個臭名，現在，我的孩子們，眼着我的姓氏姓旺，太過辱沒了，你能够把這個嫌疑除抹去了嗎？」

畢太太聽後嗒然若喪，一會兒，說：「說是行也可以，說是不行也可以，不過……」

「不過什麼？」

旺師奶說：「死者已矣！難道你現在還不認眼的嗎？」

「不！」畢太太答：「我正在考慮對大局的問題！」

「唔！」旺師奶慨然說：「要等待我們母子三人到了蓋棺定論的時分你才再說嗎？」

「那裡話！」畢太太變色說：「你我並蒂連枝，相煎何太急！你別咄咄逼人，你且先回家裡去，我一定給你們有好的安排。」

「再見！」旺師奶站起告別，起步回家去。

「站住！」畢太太搶說：「我經已有所決定的了，這裡有一點款子，你且先拿回去，改天我去探望你們。」

陽光一遍又普照多天，那顯得人間仍像有如旺師奶的一宗未有解決的心願事在擱着；她懂得「求人不如求諸己」的心理，仍若平常一樣，料理家務。說到希望兩字，在她底心裡視為已再不在人間。

驀地裡，綠衣郎拍門呼叫收掛號信，旺師奶無可無不可地簽收後拆看，信上說的是：「我可以離開你們遠行去了。」旺師奶看來有些不合眼：再另一附函細看下去：

「畢仁和畢義兩孩子，經本律師考慮下，可即日回復姓畢。已故畢老先生的遺產，也合照畢老太太的授權，完全撥給；俟各生長至『法年齡』依法辦理承領。他的不幸！是天意。」

「呵！」旺師奶說：「十四年過去了！有錢萬事足，委屈兩孩子捱過長年長月，唉！而今他死了！這是天意嗎？」

大千世界

餓狗吟

事鬧動亂有乜收？鮮肉全無食罐頭。
情勢唔同因住咬。十元僅得小型牛。

春心無寄

奇異約會

第二天下午三時，任志堅藉故離開了阿華，準備去應杜青的約會，約會地點是一個私人的俱樂部。任志堅來到這兒附近時，心中還不能下決心進去，逡巡了好一會，終於毅然去按那個門鈴。

應門的人聽到任志堅說出杜青的名字，接納他進去。那裡地方很寬敞，近大門處是一個酒吧，陳設上好幾張檯椅，裡邊是一個打彈子的機器。任志堅進內時，有幾個人坐在酒吧前喝酒，也有幾個男女在玩滾球。

任志堅游目四顧，想找尋杜青的踪跡，但一直找不到，他一直看到最內邊的一張桌子前，坐着一個戴黑眼鏡的女子，細看之下，卻把他嚇呆了，他立刻回身想走。

原來那女子不是別人，正是羅可妍。這時羅可妍已經看見了任志堅，立刻站起來向他招呼。任志堅無可奈何，只好硬着頭皮行上前去。

「志堅，是你，」羅可妍也為了發現他而驚訝，「你為什麼會來到這裡？」

「我和別人約好在這裡見面。可妍，你是跟阿華來這裡嗎？」任志堅有點驚魂未定似的。

「你放心，」羅可妍笑了起來，「看你慌張成這個樣子！我也是約好別人在這裡見面的，但卻不是阿華。」

「真的嗎？」任志堅噓了一口氣，坐在羅可妍的旁邊，「但你是約了誰人呢？」

「我不告訴你，說出來你會妒忌，」羅可妍笑着說，「你先說給我聽，你約了那位小姐來這裡？」

「你可猜錯了，我約的不是一位小姐，說起來你會覺得奇怪，我約的人你也認識的，他就是杜青！」

「怎麼？」羅可妍聽了卻驚奇得靜圓了眼睛，「杜青約了你來這裡見面？」

「你覺得奇怪嗎？他約我三點鐘來，但現在已經是三點十五分了，卻不見他的踪跡，你有見過他嗎？」

「那——」羅可妍張大的口還沒有合上來，「那真是令人莫名其妙！」

「有什麼好莫名其妙，」任志堅不經意地說，「他約我來是談一些生意經。」

「我不是這個意思。」羅可妍說，「而是，你知道是誰約我來這裡的？原來也正是杜青呢！」

「你說什麼？」這回感到驚訝的是任志堅，「他為什麼會約你，而且，現在還看不到他的人影？」

羅可妍泛起了呆滯的目光，似乎是陷在深思中，場面暫時是沉默下來，好一會，她才慢吞吞地開口說：

「現在，我明白了，我明白他為什麼約好你也約好我來到這裡，而他自己卻不來了！」

「你明白什麼？」任志堅連忙追問。

「志堅，我們幾乎天天在見面，卻要裝得像不認識似的不交談一句話，那是環境迫人，你願意像今天這樣和我單獨見面談話嗎？」羅可妍反過來問他。

「我自然願意，我一直等待着這個機會。」任志堅感慨地說。（未完）

論華協如何能由抬亭變為攞彩

辣熱

香港華協代中華民國選出一批國腳，參加亞運，當料老番登高一呼不准，即有一大批資面佬響應，結果，負八對六案，否決華協選拔出之球員赴曼谷比賽焉。

此便衣野，算唔算華協抬亭？老夏認為都算係抬亭矣，不過好彩呢個亭有人替手抬，替手者，乃係有份入價足總，不反對其球員赴曼谷作賽之屬會也，老番個群之反對派，此次「大捷」，當然飲得杯落，因為你地幾間球會支持又點？頂唔順也。

現在，老夏替華協諗吓矣，抬呢個亭，好肉酸者也，應如何快些放下個亭，幷且攞番個彩，然後至唔會失威。

講到攞彩，一般人以為甚難，因為老番既與華協作對，則今後辣手之處尚多，抬多兩個亭就有份，攞彩則不易也，但老夏有度橋，保証可以攞彩，呢個辦法，係由華協立刻開會，選出一隊球隊，訪問大陸，幷觀光「毛主席之偉大成就」，咁樣入一封信俾足總，呢一招，打到正矣，包你立刻批准兼放人，到時，如有那一間屬會唔肯放人，老番自然會大發雷霆，攪到反對之屬會冇得頂為止，於是，訪問大陸之足球隊，乃告成行，浩浩蕩蕩開入大陸，亦會影响金禧杯之彩焉。本來，派一枝人馬入大陸，亦會影响球迷利益者也，但老夏可以預料，此時之老番，又另有一套說法，死都講番生，一於話毫無影响焉。有人會懷疑老夏呢條橋唔通，既准球員入大陸，何以不准球員赴曼谷，此乃時價不同，自有原因在，唔通劉公仔要劉到出腸。

高談闊論

夏灣月

各位可否記得最近有一枝球隊去日本作賽，難道呢批球員去咗，有影响球迷之利益？但是總卻又批准，可知一個人兩把口唔算多，今日咁講，明日又咁講，總之係有辦法由死講番生也。

中華民國隊，過去多年來參加亞運，都係在香港挑選華僑球員作代表，其實中國人代表其國家出賽，順理成章，幷無不合之理，過去如此，有例可循，但此次則第一次被阻撓，相信身為中國人之球員，亦當耿耿於懷。

最後，老夏又想安慰番呢班有份抬亭之人幾句，雖然，此現成的大亭抬唔返去華協，但係在足總會上，則已盡晒全力，凡事祇求心之所安，既已出全力，但仍要抬亭，則有乜辦法矣，總之香港足運不幸，好似人地家門不幸一樣，有一批如此這般之人馬，不祇唔替香港足運打強心針，反為餵毒藥，遲吓攪到香港之足球，名列亞洲之末，那時就一拍兩散了。

時事粵謳

雖然係氹仔

廉夫

雖然係氹仔，亦會起風波。呢個氹，竟變作長河。駭浪驚濤，眞正係嘅嗰。搖搖傾攞，並不是笑呵呵。古井裏亦有波瀾，唔係未試過。茶杯裡翻浪，亦奈佢唔何。咪話氹仔咁細嘅嘢，唔會有乜野大禍。溼死人都似，要仔細架兄哥。一氹水係混嘢，都難容得你坐臥。以為唔怕，咁就未免痴嘜。今日咁嘅事情，你怕會知到錯。斷唔估到，要動起干戈。攪到地覆天翻，唔容許你安坐。因為你未曾膜拜，個地主婆婆。一旦引起風雲，才知到去貨。原來咁厲害，確係死得人多。氹仔亦不是安全，徒呼賀賀。初受挫。點能攪到，日暖風和。

乜先生

防身之寶

龍公作

鱷魚潭奇觀

這一回：蘭夫酒醉誤春宵

「阿五，」王仔用手撫摸她的背，安慰着道：「我並不是不愛你。但是，事緊馬行田。老實說，我介紹蘭夫你認識，對你和蛇大夫都很有利。阿五，有什麼關係，多識一個朋友，哈哈！阿五，事如春夢，了無痕。難道我不愛你！」

這個時候，夜總會的領班帶了一個英俊人物到門口，王仔是醒目人馬，立刻站起來歡迎。

「啊！蘭夫先生，歡迎！歡迎！」

蘭夫是占士邦人物，一眼看去，有一位如花似玉的靚女。心中一喜笑道：

「王先生，你好！你好嗎？」

「蘭夫先生，我替你們介紹。這是王女士，這是蘭夫先生！」

「蘭夫先生，」五姨太嬌羞地伸出右手和蘭夫握。

「啊！好漂亮的小姐！我很歡喜見到你！」蘭夫握着五姨太的手不肯放。五姨太是一位有調情經驗的成熟女人。她為了禮貌，為了尊重蘭夫，祇好輕輕縮回她的手。蘭夫是大色狼，他不獨不放心，反而進一步用左手摟着五姨太，在她的唇上一吻，還可嚇得五姨太掙紮求脫，倒退兩步。

「呵呵！」蘭夫笑道：「香極，甜極！呵呵！」

「哈哈！」王仔也陪笑道：「蘭夫先生，你認為她很美麗嗎？」

「噢！我在鱷魚潭中所見的女人不少，她是第一個最漂亮，最甜的一個。而且，她甜得恰到好處。沒有撈女的爛熟氣息，也不似在家女人的生硬！王先生，你要甚麼條件？最可能我作為報答你的帮忙！」

「噢！蘭夫先生，我們是老朋友，又何必提條件，來！我們先喝香檳，晚飯，跳舞直落。」

「呵呵！豐富！太豐富了！」蘭夫前進兩步，拖着五姨太坐在自己身邊。

五姨太肉隨砧板上，事到如今，為了愛人蛇大夫的名譽地位，祇有委曲求全，對蘭夫順從。王仔見五姨太已肯合作，拈鬚微笑。

香檳喝過，王仔對蘭夫道：「蘭夫先生，我有一件事要請教你。」「噢！是什麼事？」蘭夫的面頰在五姨嫩滑的頸邊摩擦着。

「請你看看，認得這個女人嗎？」王仔掏出一張女人的相給蘭夫看。

蘭夫醉眼昏花之中，看了一眼叫道：「噢！她！是她！她已經跟代辦去渡蜜月了。」

「眞的嗎？」王仔叫道。

「哈哈！阿王，騙你！她是一個靚女！啊！不過，不够五姑娘靚。哈哈！」蘭夫借着三分酒意，指着五姨太的油

五姨太推開蘭夫，王仔卻眉突眼盯着她。五姨太覺得一陣像針刺般的感覺。王仔轉口對蘭夫說：（未完）

拈花惹草酗酒誤事

格蘭福特聲譽低落

雖然格蘭福特近年的星運退得很辛遲，但他在電影圈子裡的聲名，實實在在的已比前低落了許多。

格蘭福特聲名的低落，並不是他演技已退化，而是他的私生活攪得太糟，使一般影迷對他的印象，發生了反感。

他今年四十六歲了，自從和結髮多年的妻子綺蓮娜寶維露仳離後，一直就沒有好好的另行物色一位賢淑的內助，祇管拈花惹草，酗酒誤事。

當他向德琵雷諾追求時，德琵雷諾剛剛失去了愛迪菲沙，心情苦悶得很，因此對格蘭福特的求愛，已有默許之意，怎料格蘭福特自鳴得意之餘，竟借酒發瘋，在公衆場合裡，硬要德琵雷諾與他共宿，臨無論次。德琵雷諾畢竟也是一顆大明星，她有她的一份自尊心，盛氣之餘，重重的賞了他一記耳光，從此以後，不再和他相見，而且不久，就成為皮鞋大王夏利的妻子。

經過了這一次教訓後，格蘭福特依然沒有醒悟，當他拍完了「富貴滿華堂」後，又向賀蘭芝求婚，賀蘭芝實在也心愛着他的，但答應她婚事的唯一條件，就是他必須在婚前把酒戒掉。

格蘭福特自是滿心歡喜，在賀蘭芝面前，千萬個「是」，怎料當晚他送賀蘭芝回家後，心裡一陣興奮，便到酒吧買醉，酩酊之餘，不知如何選弄了一位酒吧女回家共宿。

翌晨，賀蘭芝到他家裡去看他，見他酒意仍濃，而身邊的酒吧女還沒有走，目覩這千眞萬確的事實，賀蘭芝之心裡無限的懊惱，於是她粒聲不出的轉身離去，事後格蘭福特雖向她說盡千言萬語解釋，也不能把她喚回頭來。

一再的酗酒誤事，格蘭福特也自覺非把酒戒掉不可了，在社交圈裏，他沉寂了一段時期，又向年紀比他足足輕一倍的康妮史蒂芬歪纏，由於兩人的年紀相差太遠，志趣也不相同，他那副急色的模樣，幾乎把康妮嚇壞了，因此，他們一起遊宴了不到十次，康妮便對他敬而遠之。

格蘭福特失掉康妮史蒂芬，是遠不如失掉德琵雷諾及賀蘭芝傷心的，事實上，年齡相差太大，他和康妮史蒂芬的一段戀愛，是早注定失敗的了。據說：康妮史蒂芬離他後，他又很快的搭上另一位新女星荷萍，他這次的婚姻會不會有結果？這是誰也不敢逆料的。

在未與綺蓮娜寶維路離婚前，格蘭福特在電影圈子裏，原有「標準丈夫」之稱，而且他常以「崇高人格」勸誡朋友為人處世，沒料到話猶未了，自己卻踏入歧途，陷於聲名狼藉痛苦的深淵！

「金像影帝」喧尼斯鮑寧改變作風，主演喜劇，成績極佳。圖為他主演的彩色喜劇片「荒唐海軍大鬧太平洋」中一幕。

娛樂圈

新建麗華戲院　月底落成開幕

本港娛樂機構邵氏父子有限公司經營之麗華戲院，將於本月卅一日隆重開幕。該院座落九龍大角咀繁盛區旺角道晏架街，位置適中，交通方便，距旺角碼頭及彌敦道巴士站，僅需約三分鐘路程，由即可抵達。據麗華戲院當局負責人透露，該院全部建築費，耗資數百萬元，全部座位共有一千四百餘座位，至於票價方面，則適應一般觀衆購票原則，座位概分前、中、後、特等、超等三種，由元二起至三元五止，務求做到付出低廉代價，獲得高度享受為宗旨，戲院內部一切設備，均屬現代化，與戲院外型之流線形建築。

劇壇隨筆

粵片新人鳳毛麟角

江棠楓

粵語片今天的市場，不用紫楓多說，稍為關心者都知道了，本來是四條院綫的，後來改為三條，最近另一條綫，遲轉映二輪國語片，雖然這祇是過度時期，但從這可以看到，粵語片眞的是開到荼蘼。

粵語片何故弄成如此？不在本文範圍之內，按下不談，仍然是言歸正傳，轉為讀者告，本年內，粵語片中，扶搖直上的新人。

粵語片難有發展，算是給觀為大牌的演員，也難有多大發展，因此，新人當然沒有過去那般多，細心分析，從頭研究，新人中，算是第一三角色的，仍是寥寥無幾，為人熟悉的，祇有蘇青、陳慧慧、羅愛嫦、李居安、吳千楓、高峰、譚炳文、葉青等。

在這一羣新人中，無可否認，最值得重視的是蘇青，衆所皆知，蘇青是去年開始露臉，當時並不是担正主角，而今年下半年開始，一套「金蝙蝠」，再來一套「金鈕扣」，使他聲名大起，扶搖直上，成為今年最突出的一位新人。當然，能够受落，這並不是僥倖，正如我日前所說，除了本身有條件，便是要培養者肯真正的不遺餘力兩方面好的配合，才可以成功。蘇青如果不是遇上有眼力的黃鶴，可以肯定的說，不容易有這般成就。

對於陳慧慧，本來是「邵氏」新人，所以拉在這裏談，原因她在「邵氏」未露頭角，而先為粵語片效勞，到目前為止，儘管是她祇拍過一套粵語片，而這套片又賣座甚慘，但不論如何，她也是今年粵語圈露臉的新人，故值得一談，現在談她的演技，當然是言之過早，祇是，容許我說句，除非她無意眞的在這方面發展，否則，應要在演技有關方面埋手，單是靠宣傳，任何一方面，也起不到大作用的。

羅愛嫦是「仙鶴港聯」之新人，參加演出幾套片，據說明年開始，該公司會將她力捧，能否捧出來，還當然是要留待事實証明了。

李居安本來不算是新人，祇是，發展機會不大，以事論事，如果有機會，她是有成就的。

吳千楓吃虧在外型，舞台上還可，拍電影不够理想。譚炳文是從電台轉進電影，也是吃虧在外型，要當第一小生並不容易。高峰是以消遣而拍戲，演的不是小生角色，無關重要，不談也罷。

對於葉青，本是「邵氏」演員，今年才約滿轉往粵語圈發展，有人認為他會成為第二個林鳳，事實如何，到目前為止，我還沒有欣賞她之片，故不敢亂下評語。今年的國粵新人，就此告一段落，明天再為讀者談談，明年的國、粵語片趨勢。

演「過三關」一舉成名

羅拔荷頓演技好　美電視圈紅影星

影圈動態

當美高梅宣佈「過三關」一片由羅拔荷頓担任男主角後，許多影迷都覺奇怪，怎麼這一部巨片會由這位新人担任男主角？而戴安娜碧嘉與沙紋奴反而排名在他之下？

這是難怪影迷們懷疑的，因為羅拔荷頓的名字，在影圈裏確是非常陌生的，不過，愛看電視的觀衆，卻不會覺得美高梅這一選擇，是冒險的嘗試；而看過這片的，更不會因為戴安娜碧嘉排名在他之下而感到奇怪。

事實上，羅拔荷頓在晉身影壇之前，早已享譽電視界。他不但天賦魁梧體格，而且身手矯捷，英俊不凡，飾演西方俠客，確是最適當人選。這片的製片人麥氏楊士甸與大衛卡路，在電視上看過羅拔荷頓的演出後，就認定他是這片最適當男主角。「他是一個了不起的演員，」楊士甸說：「這部影片由他担任男角，眞是我們的運氣！」

羅拔荷頓是地道美國人，他自幼就喜歡演戲，曾參加巡迴劇團演出，之後，轉入電視，才一舉成名，使他的事業展開了新的一頁。

由於這片的成功，他已和美高梅當局簽了一紙長期合同，今後新片陸續開拍，觀衆對他，當不會再感陌生了。

圖為：影后凌波的古裝劇照，她現在正在閨中待產，據說：明春將是瓜熟蒂落時。

台灣影壇緊鑼密鼓

在政府輔導下向海外拓市場

△郭南宏正式脫離國聯後仍回「娘家」，定今日起正式在「亞洲」影業公司上班。郭南宏原為亞洲影劇講習班第一期畢業學員，民國四十六年畢業後，即在「亞洲」影業公司担任編導，先後導演國台語片數十部，以「台北之夜」一片成名，該片全省賣座總收入達新台幣五百四十萬元以上，至今仍保持台語片最高賣座紀錄。

去年郭南宏進入國聯公司導演「明月幾時圓」及「深情比酒濃」兩片，嗣後「亞洲公司」因人手不够，會由「亞洲公司」負責人丁伯駪與李翰祥情商借將，李翰祥基於雙方之友誼，慨允退還合約，郭南宏乃於「明月幾時圓」及「深情比酒濃」錄音工作完成後，回「亞洲」報到，担任該公司總經理職務，今日起正式上班，今後有關該公司業務及製片事項均由郭南宏負責處理之。

同時與郭南宏回「娘家」效力之台語片導演張青與陳揚、白蘭、洪流、許玉、傅清華等均為該班第一期畢業學員，游冠人則為第五期畢業學員，目前亞洲影劇講習班畢業學員担任導演者已有郭南宏、張青、周君謀、李錫津、陳揚、傅清華、游冠人以及洪流等八人（洪流為邵氏副導演，已於本月三日飛港報到）。

△台灣省電影製片協會消息：馬耳他斯新紀元影業公司總經理朱梅麟頃致函此間雙龍影業公司董事長丁伯駪，擬購買該公司出品之客家語影片「八仙門法海龍王」，運往該地放映，據朱梅麟來函稱：該地華僑均係客屬，前由行政院新聞局前局長沈劍虹之介紹，知該公司有此類影片出品，希望能廉價供應，使該地華僑能聆鄉音。

雙龍影業公司為國內唯一出品客家語影片之製片機構，本年度開始製片巳出品者有「三國誌劉備東吳招親」、「狄青大戰裝花女」、「八仙門法海龍王」、「姜太公釣魚」等四部，據該公司經理錢志亮稱：雙龍公司為供應華僑之需要，對於輸馬耳他斯之客家語片祇收成本，不取任何利潤，此項輸往馬耳他斯之影片正由台灣省電影製片協會辦理輸出手續。

△國內民營製片事業機構歷史最悠久之亞洲影業公司頃發表該公司明年度製片計劃，據該公司製片主任黃國棟稱，「亞洲」明年度開拍彩色國語片六部，其中四部為郭良蕙原著「感情的債」、「牆與牆外」、「台北假期」（原名「寂寞假期」）、「假本痴情」（原名「我心我心」），另一部是與新亞公司合作攝製陳定山原著之「無手的人」，另一部係與聯興公司合作攝製瓊瑤原著之「流亡曲」。亞洲附屬之「京都影業公司」明年度起開始攝製台語影片，所有亞洲公司台語製片部門之工作人員，今後全部轉入「京都公司」工作。據京都公司製片主任陳景德稱：明年度京都公司擬攝製台語影片四部至六部，分由亞洲影劇講習班畢業學員張青及游冠人擔任導演。

台灣影圈

花花世界

今聖歎文　高寳圖

六一三　十萬元聘禮

上文因果：上文說到許小姐同狄隆與卡沙等，觀看藏寶地圖，係輾轉買來，花五十萬美元。狄包了大漁艇，開赴爪哇，按圖一一進行向海底沉船查寶。

狄隆規定大本營設在新加坡，從新加坡僱用得力人員，跟隨此三艘租來之大機器漁船，向爪哇進發，先探測地圖上之第一地點。這一次，武田和卡沙，狄隆同許小姐，四人都隨船去視察，一共在第一地點，用三艘大船，二十條大機器木船，探測了七天，結果得到了第一艘沉船，但潛水工作，非有二十名深水工人不可，而且由船內搜尋起出藏金寶的箱子，工程很大。四位主人，先返新加坡，商量之後，由武田介紹，同飛香港，他出名請客，專請林勝新。這時林勝新在香港，已經歷過共三名私家艷婦，都是一時國色。他住在曼陀鈴長房間，但經常住在太子道，九龍塘，跑馬地三處。現在他正住在跑馬地雲天別墅。酒店轉來請帖，方知武田等又已返港，於當夜七時半，他偕了他剛認識五日的陳小姐碧雲，來到汕頭酒家參加晚宴。許小姐一見陳碧雲，就覺得面熟，介紹以後，大家入席，狄隆請武田將爪哇探測情況，公開給林勝新。「現在上校已個人投資到美金百萬，如果林先生認爲可行，希望參加，股份當然照計。」武田以老友資格，向林勝新攤牌，林勝新道：「你們現在正在進行工作，不能中途停止。需用多少，都請計我的，即在新加坡支付，只須由我簽張信任狀，你們便可在新州銀行提取，不限數目。」這樣的條件，使狄隆大爲放心。席間許小姐和陳碧雲坐在一處，由汕頭酒家出來，他們同到希爾頓跳舞。許小姐見到陳碧雲的舞姿，忽有所悟，等她回來問她道：「我認得你，你今年可有二十歲了？」她笑道：「滿十九了。」許小姐見她的胸脯奇大而挺，可是面龐很稚很嫩，所以當她年已二十，就如此說，便笑問道：「你跟母親的姓麼？」她點點頭道：「是的，我母親是離了婚，帶我出來的。」許小姐笑着，握住她的手道：「你六七年前見過我的，我看，是一九六零年春天，祇有五年，你十四歲。你可記得年初在京華戲院有一部日本大映的彩色片，是第一大明星長谷川一夫和當時最紅的野添寶多米演的「歌磨之一生」？歌磨是日本浮世繪最大畫家。野添偕同一位歌星，和大映的少東永田秀雅，來香港爲該片揭幕，登台四日的事？你應該記得的！」陳碧雲忙道：「小姐，你就是安娣徐？」許小姐道：「安娣許，你記錯了。我們在野添她們到港之第三天中午，在建國酒家的野添後援會香港分會會長向山舘主的午宴席上，你母女都在坐，那時你父親正做舉社社長。」陳碧雲祇得承認了，含羞道：「我母親離了婚，不要一個錢，自己帶我一人獨立，這幾年還好，我出來還不過一年半呢。」許小姐告訴林勝新道：「她媽媽是第一蘇州美人，因她父親爛賭，無所不爲而離去。她父親終於坐了苦工監，死在獄中的。但她媽媽，卻是個女中丈夫。文化程度很高。」林勝新道：「怪不得她與一般特級小姐不同，」林勝新有意帶她返星洲作爲第二房，見許小姐和她有舊誼，便將這話託了許小姐。次日許即約見她媽媽，這時陳氏已經在九龍買了五層大廈，全靠自己作交際花得來的。既然許小姐正式作媒，林勝新又拿了十萬美金聘禮，便答應了。就在曼陀鈴結婚，娶作二房。給她買了值三十多萬港幣的首飾。原來這碧雲的父親姓秦名浪西，乃雲南和四川交界的金川人氏，其家出身於種鴉片、販鴉片，勢力很大，財雄一方。一九四九自內地逃港，將十分之一調得動的財產，一撥到了廣州，轉港，與同鄉合作，在鄉間買到一片田地建農場，地方極大，卻暗中由邊界運入自雲南經廣西來的煙土，製造成一種特殊的墨膏精，每晚有兩輛黑色潔亮汽車，由他那永山農業試驗場，明了出來。因爲神出鬼沒，未被警方發覺。他們的共同組織共有七人，而龍頭就是碧雲之父秦浪西，他爲人多機智，以不誠爲手段，但另外六人，皆是紈袴子弟出身，一無所能，所以由他出面作主人，把持一切，但他卻在陰溝裡翻了船。

由武田介紹，同飛香港。

梅花血

長篇武俠小說　諸葛青雲著　余丹青插圖

二十、機鋒雖點不悟人

卓少君搖手笑道：

「他們祇求目前滿足，管甚身後聲名？無常一到，萬事皆休，六尺桐棺，無知無覺，口誅筆伐也好，馨香俎豆也好，常言道：『大丈夫不能流芳百世，便須遺臭萬年』……」

小紅聽到此處，胸中激怒難忍，不禁雙眉一挑，櫻唇微動地，便待加以駁斥！

小綠畢竟慎重，趕緊一面用眼色止住，一面向小紅含笑說道：

「小紅，茶都涼了，你還不替卓公子和蕭大俠，換點熱的？」

小紅無可奈何，撅着嘴兒，進入後艙，但神色之間，已顯得極不高興！

燕小飛何嘗不氣？只是他修養高超，遂能加以忍耐，絲毫不形於色，長眉微軒，淡然笑道：

「尋常看法，或許見仁見智，各有不同，但炎炎華胄的立世根本，決不容有所悖逆！我總認為卓公子適才這種想法，既極愚戇，又極可怕，即令拚着遺臭萬年，達到唯我獨尊目的，也不足爲訓！何況萬一霸圖未成身先死，陰謀未逞魂已飛，豈非冤枉透頂，太以可憐可笑麼？」

卓少君眉梢微挑，方欲再辯。

驀地裏，輕笑盈耳，小綠所扮的秦淮名妓「蘇少曼」，已然緩緩站起嬌軀，斂衽說道：

「月影西沉，天色已晚，秦淮燈火皆滅，由此至城中尚有一大段路途，蘇小曼已不敢再留二位多坐，失禮之處，尚望海涵！」

舉目望窗外，可不是一片漆黑？秦淮燈火俱熄，天色委實太晚！

燕小飛一笑而起，掀簾大步出艙！

卓少君還在猶豫，小綠業已回顧侍婢，微笑說道：

「小紅，掌燈送客！」

卓少君無可奈何，只有隨同站起，跟着燕小飛出了船艙。

他才出船艙，燕小飛已經步下跳板，小綠掀簾送客，帶笑說道：

「二位慢走，恕我不能遠送！」

兩人相繼上岸，卓少君含笑問道：

「蕭大俠，欲往何處，我們是否同路人呢？」

燕小飛搖頭笑道：

「不同，我是與公子背道而馳！」

燕小飛答語雙關，也不知道卓少君聽懂了沒有？只見他拱手笑道：

「既然這樣，只有就此分手，蕭兄何時動身返回關外？可否容我置酒餞行，聊表心意？」

燕小飛含笑婉拒，卓少君又復煞有其事地一嘆說道：

「黯然消魂者，唯別而已矣，想不到我與蕭兄緣僅如此，風萍偶聚，片刻即分，眞所謂會短離長，能不令人戚戚？」

（一二九）

燕小飛說罷便離船登岸

針鋒相對

芳林紅粉　南宮博著

就在這時，一陣馬蹄聲打破了太平公主的沉思。在宮中能馳馬的，爲數不多，她立刻想到，這必然是相王父子中的一個來了。

自然，這也是她新的戰鬥的開始。偉大的女皇帝的女兒太平公主很迅速地適應了環境，她伴隨自己把自包袱中取出幾份文件，放在案上覩看，隨着，她將包袱結好。

此時，一名內侍在門外奏告：

「臨淄王殿下來謁公主。」

「唔，請——」她朗聲回答，她相信，臨淄王必已到了門外，她要讓這名侄兒聽到自己平靜的聲音。

於是，平靜的臨淄王入室，晉謁有權力的姑母！他用從動和惋惜的聲調說出婉兒的死，也嘆息着補充：

「侄兒不久前得知，正有事，直到此時才能抽空來此看看，不意公主已來到了！」他說話中間，目光數度逗留在太平公主所看的文件上。

太平公主想：你來，當然也是爲了這些文件，你殺人很快，可是，在這方面，我卻佔了先着。

「想不到事的，婉兒竟遇難了——」我聽宮闈內的人說，是亂兵胡爲，唉！可惜呀！婉兒從前輔佐母后，熟悉宮廷故事，倘若她在，對我們是一個好幫手！」她在我們一詞上，聲氣特別加重。

「是，公主，這是可遺憾的，我已命高力士調查，查明殺害上官昭容的人，無論是誰，必將重懲！」李隆基沉聲說出：「父王也已得訊了，非常震悼！」

「姦愆，也無法使死者復生了——」太平公主默然說：「隆基，夜來之事，都是出力勤王的人，縱有過失，也不宜究治了，我想，婉兒的事，就此算了吧——」

「這個，應該查明白責任——」

太平公主搖搖頭，以傷感的神氣再說！

「我和婉兒相處許多年，母后在世之日，你的父親也是獲婉兒週全，隆基，爲了我們的私誼，你派人去找到她的遺體，好好安葬——她的遺體總還在吧？」

這是含有諷刺的語言。李隆基連忙說：

「據宮闈局，上官昭容遺體已移芳林苑暫厝，我們自然要妥爲殮葬的！」他說時，目光又投注到案上的文件。

「這些是婉兒處理過的文件——從前，我曾協助婉兒處事，幸而，她經手的重要詔命原件都集中着，不會散失，我拿回去整理了，交中書省，這對將來極重要。」太平公主平和地向侄兒說。

李隆基無法強奪文件，勉強笑着應是。（一〇三）

紫燕重歸

高華

六八：重回監獄

警探們認得這個假扮的神父，便是逃犯之一，包圍上來，陳牛再看碼頭對開的馬路，停放了兩部警車，其中一部警車上的警員，手中持有衝鋒槍，知道行藏敗露了，這時欲逃無從，他知道祇要「走」，便會立斃槍下，黯然道：「我跟你們回去。」

且說紫燕打算回澳門，三番五次被唐十哥阻止，最後，紫燕忍不住問道：「十哥，你似乎有意拖延，不知道你立的是什麼心？我今天非回澳門不可了。」

唐十哥迫得將朱慶東的信取出來道：「你自已看吧，大妹，這封信有道理的，有你在身邊，阿牛爲了照顧你，一切工作都可能要分神，反爲增加他的危險，所以希望你一星期後才成行。」

紫燕道：「朱慶東沒有提及要你們參加的事嗎？」

唐十哥道：「沒有，所謂派你回來，主要的原因，是把你支使開來吧。」

紫燕悶悶不樂，

當天晚報出版的時候，池青首先在報紙上讀到捕獲逃獄犯陳牛的消息，再讀下去，才知道陳牛假扮神父，自澳門回港，但警方早有綫報，在碼頭等候，逃犯登岸，便束手就擒，他連忙帶了報紙，飛奔回來告訴唐十哥。

各人讀了一遍，紫燕首先大哭大嚷，要尋死覓活，怪唐十哥不聽把她留在香港。

唐十哥道：「還事情有點奇怪，阿牛化裝回來，事前相信十分秘密的，何以才離開澳門，香港警方便知道，其中可能另有原因。」

紫燕道：「我不管，十哥，你不論毀什麼辦法，也要把牛哥救出來。」

唐十哥見她焦急憤怒，情緒十分激動，安慰她道：「當然，我一定負責，想通辦之後，便把他救出來。」

經過法庭的審訊，陳牛連逃獄罪，一共是判十八年苦獄，還天，紫燕去探監，陳牛第一句便問道：「你的傷勢如何？十哥怎樣？」

紫燕道：「傷勢？誰說我受傷？十哥很好，他下次才來探你，各兄弟都很平安。」

陳牛道：「朱大哥說，你出了事，被嚴刑拷問受傷，所以我才冒險回來看你的，想不到被捕，警方的消息眞靈。」

紫燕道：「他們活見鬼，我幾時被捕？唔！我明白了，朱慶東有陰謀！」

感情的漩渦

劉以鬯著

病情一天比一天嚴重

雖然每天打針吃藥，由於心情不好，淑嫻的病情不但未見好轉，反而一天比一天嚴重。

麥太很躭憂，要麗麗與蔡藝到澳門去一次。麗麗問：

「爲甚麼？」

麥太說：「淑嫻的情形越來越壞，看樣子，藥物對她已沒有甚麼幫助。除非大倫能夠回來，否則，就相當麻煩了。」

「但是，」麗麗問：「要我們到澳門去做甚麼？」

「將淑嫻的情形告訴大倫的姐姐，請她寫信給大倫，請大倫回來探望淑嫻。」

麗麗眉頭一皺：

「上次淑嫻已經去過了，那位鄧太也說不知道。」

「那是很久以前的事，」麥太說：「現在淑嫻病成這個樣子，我們總不能不想辦法。大倫到南洋去的目的祇在逃避現實，無意與他的姐姐斷絕來往。你們不妨到澳門去走一趟。淑嫻的情形使我非常躭憂。」

麗麗尋思一陣，仍不肯接受母親的提議。那蔡藝對大倫不能完全沒有責任，聽了麥太的話，點點頭，對麗麗說：「我已經很久沒有到澳門去了，也想趁此到澳門去玩一兩天。」

蔡藝這樣講，麗麗祇好依從他。但是，當他們在澳門見到鄧太時，依舊得不到要領。鄧太說是大倫去到南洋後，始終沒有寫過一封信回來。這樣，蔡藝與麗麗祇好廢然回港了。麥太知道這件事後，心裡更加躭憂。她說：「淑嫻的病，一定會加深的。」麗麗聳聳肩，說：「淑嫻就是這樣小心眼，其實天下男人多得很，何必一定要嫁給大倫？」麥太聽了這句話，大不以爲然，也斜着眼珠子，瞅了麗麗一眼。

事情變成死結，解不開。淑嫻鬱鬱寡歡，繼續茶飯不思，臉色一天比一天難看，連醫生也沒有辦法。有一天，麥太走入淑嫻的臥房去探望她，見到她在猛烈咳嗆，臉色非常難看。

「你不舒服？」麥太問。「我……我有點傷風。」麥太伸手按一下淑嫻的額角，才知道她有熱度，要打電話給醫生，淑嫻認爲沒有這樣做的必要。（一一七）

藍蛇貴婦

五三：一切無望

石連既要趕速殺人，便不再理會什麼，手拿大木棒，向倒在地上的張日成擊去。祇是，他要殺張日成的剎那，一個人的影子，在後面幌動。此時而有人的影子幌動，不用說是藍蛇貴婦拚命從後攻擊，要救張日成了。爲此，石連急把正在往下擊的大木棒轉而往橫撇出，身子迅速一轉，喝道：「好的，藍蛇貴婦要救張日成，先行殺卻便是，殺了藍蛇貴婦然後殺張日成，仍是不算遲的！」

石連知道藍蛇貴婦傷勢極重，來攻不會發生什麼作用，又計算那橫撇的一擊，必然是可以擊個正着。

果然，石連的計算甚是準確，轉身之間，橫撇的大木棒蓬一聲響，擊在藍蛇貴婦身上。只不過，那時藍蛇貴婦，行動已是瘋狂，棒擊之間，竟是絕不後退，仍是忍住痛苦，雙拳揮擊，要擊石連。這樣的中擊不退，倒出石連意料之外，想揮棒把她的拳頭對消，已來不及，蓬蓬兩響，石連額角之上，經已連接的被擊了兩拳。

向石連額角擊了兩拳之後，藍蛇貴婦無法再支持，人是倒臥地上。大概，藍蛇貴婦是三人中傷得最重的一個，從實際來說，她仍是沒有站起來的氣力；只不過爲了張日成，就仗這一點狂力，便能向石連飛身撲擊；只是那一種狂力是一時間的氣力而已，並不正常，一經使用，無能爲計，加上被石連的大木棒橫撇的一擊，傷勢不輕，倒在地上，便無法站起。至於石連，雖然可以把藍蛇貴婦擊倒，亦站在當地，緊咬牙關來忍受痛楚，不再有什麼動作。因爲他的額角，是曾經傷過，給藍蛇貴婦擊了兩拳，傷創新傷在一起，亦是不好受。

在石連緊咬牙關忍痛苦的時候，張日成自然關心藍蛇貴婦。倒地之初，藍蛇貴婦仍不見有甚麼，片刻之後，竟是把眼閉上，昏昏沉沉，睡去一般。不用說，那是她身上傷勢太重，初時還可以勉強支持，支持了片刻，終於無法挨受，傷痛過劇，使她昏了過去。

昏去的藍蛇貴婦，一切知覺都消失，像死去一般，躺在當地。張日成到此，禁不住長嘆，說道：「藍蛇貴婦，我多謝你的相救。可惜的便是你拼命亦無法把局面扭轉，石連仍是得勢。掙扎到現在，証明你和我都是好人而又盡了極大努力；如此而仍給石連取勝，我們除了怨怪老天不庇佑好人的不公道之外，便沒有什麼話可說了！」

張日成知道絕望，無限感慨。石連惡狠狠的道：「張日成，既知掙扎沒有用，又何苦於老是和我作對？早點給我殺卻，彼此都樂得爽快，犯不着現在要受傷痛之苦，現在感慨，實在是太遲。」石連這樣的風涼話，張日成自不會去理；只是一切無望，便閉上眼睛，等待石連可以行動的時候過來把他殺掉。（一五一）

督軍團風雲

鐵嶺遺民著

第十五回　勝負難分對棋空搖首　和戰異志曾衆竟要君

這塊黃綾子前邊還有一段緣起，是萬繩栻寫的，當時的簡略條件是由張勛負責解散國會，推倒黎元洪，只要這兩點作到，大家就一致擁宣統皇帝復位。

大家簽了名之後，張勛說道：「咱們今天等於拜了盟，將來保皇上復了大位，都是一殿之臣，富貴與共，大家不可有二心。」

倪嗣沖說道：「還是自然，我剛才發了誓，誰有二心，就叫他應誓。」

張勛咧着嘴笑了一陣，忽然問道：「現在怎麼下手呢？你們已經上呈文請求解散國會，黃陂不理，我再提出他恐怕還是不理。」

徐樹錚笑道：「大帥過去未曾簽字，此時萬不可再出頭要求解散國會，必須要有一步棋能制黃陂死命，他才肯聽話。」

張勛道：「怎麼辦法，兄弟你一向足智多謀，我聽聽你的主意。」

徐樹錚道：「照我看，北京政局五七日內一定有變，老總決定不辭職，黃陂等不及，可能下令免他的職，這樣黃陂就算逃法，督軍團可以抓住這項把柄，宣佈獨立，與中央脫離關係，到時黃陂就急了，一定求大帥出來調處，您再提出解散國會主張，就不怕他不答應了。」

張勛道：「這到是妙計，不過，到時一定要有人首先發難，否則大家互相觀望，沒有動靜，一洩氣就完了。」

倪嗣沖道：「大帥放心，到時我來放第一炮，作一個北洋派的李烈鈞，說話不算就不是人做的。」

大家都笑起來。

徐樹錚皺眉道：

「二哥，太粗了。」

倪嗣沖道：「人急就好賭咒，沒有辦法，翻正我犯不了咒就是了。」

張勛道：「咱們就這樣一言爲定，到時丹帥首先發難，諸公一定要跟着來，可不能把丹忱一個人吊起來。」

李厚基、趙倜、張懷芝一齊說道：「大帥放心，如果說了不算，就是北洋派的罪人，將來也不能立足。」

大家在一團高興中散會，苦只苦了張文生，聽得清清楚楚揷不上嘴，到了大家簽名之後，張文生知道無法挽救，也只好不提。

北京方面果然不出徐樹錚所料，黎元洪等待不及，主動下令免了段祺瑞的職。

五月二十日督軍團尚未離開北京時，段祺瑞感到局勢緊張，已如箭在弦上，隨時可以發射出來，當即找了一批文人商量對策，研究系的湯化龍、范源濂也都覺得內閣不能再維持下去，勸段辭職，免得突然被總統免職，到時面子難堪。

段祺說道：「我並非戀棧不走，實在因爲沒有接手的人，創造民國我也追隨諸君子之後出過力，不能眼看民國受到威脅而一走了之。」（一〇八）

工商晚報　分類廣告

銷數廣效力大收費廉

每段大字四個小字四十　每天一元　三天三元　上期收費　不折不扣

凡涉及法律性廣告，務須同身份證來本報辦理刊登手續。

治刊處：
㊀中區辦事處利源東街八號地下　電話：二二五四九五・二二二三八
㊁灣仔分域街十八號本報廣告部　電話：七二九三〇七・七三〇七〇八
㊂旺角彌敦道七五六號B地下（東樂戲院側近太子道口）
㊃油麻地上海街三一九號老實公司
㊄九龍城周生生金行（太子道四三二號）
㊅青山道周生生金行（青山道三三六號）
㊆油麻地周生生金行彌敦道分行（彌敦道二二一號）
㊇旺角周生生金行（上海街六一一號）
㊈深水埗周生生金行（大埔道五十三號）
㊉佐敦道周生生金行（佐敦道卅七號L）
⊕㊀紅磡周生生金行（蕪湖街九三號）
⊕㊁荃灣周生生金行荃灣分行（荃灣青山道）
⊕㊂元朗周生生金行（大馬路一號B）
⊕㊃元朗康莊市場壽富街六號仁愛診所。

商業　胆射沙銀半牌多亮發　裝置於窗櫥內．特別吸引注目　SEALINDOR

新穎打火機

亞拉伯　企業　適合家庭用，辦公及批發。小型價廉，耐用，贈送禮物。請到油麻地A村魯士慶公司，電話：八六九二四。

租售　堅道102號　層三餘尚　年期999　售價五萬式　電話238417　220533

半山洋樓　一號二樓五樓三號石櫈平租四廳房，傭房水電煤全，近聖心女校。電813990張治。

待聘　家庭補習　專上學院理系學生，願替九各級學生補習英數理科，有意請電六二五三三六洽。

徵求　首創辦理結婚服務　眞善美婚姻服務公司　代辦中西婚姻徵求　連絡通訊及世界　婚姻是你唯一歸宿　使工作利女性未婚　家庭才是人生溫暖　男實接待室・女賓接待室・使親臨女仕便於單獨接談　如工作不便函九龍郵箱6721號有專人連絡

招生　科專考會　日語會話　主持C.N.DRAGON　擔任中日教師經驗多年　英、數、物理、日語新班　十二月十五日開課　彌敦道751B二樓八一九八五六

醫藥　莊國壽　根治男女　專家　小便刺痛、淋病、毒瘤、梅毒、白濁、新染舊患、驗血、殺菌　診所：九龍城東頭村道18號二樓　電話823501

頭暈鼻耳咽喉專科　寒喉白濁專科

洪洲冠　中醫師

梁耀文　醫專　廣州名醫　四代世傳　立單保証斷根

久咳哮喘　久咳必傷　行動氣喘　根治久咳痰喘，日夜咳喘，氣促喉痛，辛苦異常，呼吸困難　一服見效　九龍旺角彌敦道五八五號A二樓　星期日照常應診

治療醫寶　高聶元　中醫驗　尿病專科

劉達材　二十餘年經驗　獨有專門治法　氣喘　心跳失眠，肝胃氣痛，腸胃衰弱　喉病　撥喉音病　劉達材醫務所

一服斷根　傳待病者　重尿病　特廉

黎景翔　風濕跌打痛症專科　風濕痛　跌打　保証立即見效　担保永不復發　醫局：九龍深水埗大埔道一號E地下　對面　每日上午九時至晚八時　星期假日照常

萬國藝專　立案　中國畫　西洋畫　廣告畫　設日夜校　週末班　太子道一七九　電話八八六六二一

聘請　電影　播音演員　不限經驗　學歷

故事　領長壽金　領長壽金

黎氏傳授強身術　神技強身　自衛　新晚　5至22　10至

來到這裡？」

「我和別人約好在這裡見面。可妍，你是跟阿華來這裡嗎？」任志堅有點驚魂未定似的。

奇得靜圓了眼睛，「杜青約了你來這裡見面？」

「你覺得奇怪嗎？他約我三點鐘來，但現在已經是三點十五。」

話嗎？」羅可妍反過來問他。

「我自然願意，我一直等待着這個機會。」任志堅感慨地說（未完）

右手和蘭夫握。

「啊！好漂亮的小姐！我很歡喜見到你！」蘭夫握着五姨太的手不肯放。五姨太是一位有調情經驗的成熟女

熟氣息，也不似在家女人的生硬！王先生，你要甚麼條件？最可能我作爲報答你的幫忙。」

五姨太推開蘭夫，王仔睜眉笑眼盯着她。五姨太覺得一陣像針刺般的感覺。王仔轉口對蘭夫說：（未完）

東昇兵馬

金禧盃準決賽第一仗
東昇佈陣埔頭　警察渡江挑戰
頭場乙組電話對抗消防

甲組金禧盃足球準決賽首仗，東昇對警察，今日下午三時半在埔頭政府大球場舉行，序幕戰為乙組金禧盃準決賽，第一仗電話對消防，于下午一時三刻先行對抗，門票分三元五角，三元，二元四角及一元二角多種。

金禧盃足球賽進入準決賽，即採淘汰制，比賽兩場才定勝負，故今天的金禧盃準決賽第一仗，倘賽成和局終場，毋須加時比賽。至于換人辦法，與聯賽一樣，在比賽中可更換球員一人。

東昇與警察在甲組聯賽，業已一度相逢，戰果是一比一和局終場，他天兩隊在金禧盃準決賽再碰頭，仍是極有均勢的賽事，非經劇戰，實難判高下。

在金禧盃初賽中，東昇于加時比賽下，以四比二淘汰陸軍，複賽又以四比一氣走東華，東昇遂獲得準決賽權。警察在金禧盃初賽輪空，複賽遭遇愉園，以二比零獲勝，便進入準決賽，假如以雙方進入準決賽的表現和所遭遇的對手來說，警察就比東昇為佳及强得多了。為的是東昇對着實力平平的陸軍，亦要加時才能獲勝，險些被陸軍淘汰出局。而警察則不然，與型鉅班的愉園對壘，淨兩球，且有優異演出。

如以人腳來說，自然是東昇優於警察，可是，東昇却存在着不少弱點，實力殊不平均。

東昇雖然人材鼎盛，惟球員的狀態與氣力多有問題。後防的駱德興、黎寶忠及葉錦雄近況正佳，其餘陳輝洪與林英傑兩員雖然也不錯，可以說，東昇的守力確甚强勁。不過，他們的前鋒埋門威脅仍弱，鋒將能保持最佳水準者為數極少。

正因為東昇的實力攻守並不平均，故東昇現在在聯賽的成績，並不理想，僅以九戰四勝四和一負得十二分，位列第五名。這樣看來，東昇今天出戰警察就沒有取勝把握了。

東昇人腳雖較佳　警察實力却不弱

但是，東昇雖然如此，他們應付硬仗時鬥志却特別高昂，試看他們在聯賽與鉅型班對壘都演出不俗。何況今天的金禧盃是準決賽的賽事，東昇更會加倍謹慎應戰。若然祇要東昇踢來較為鎮定，後衛切勿過于輕出，以免予警察突擊機會，則球技平均勝過警察的東昇，今仗便可佔極大的贏面。

警察確具有相當潛力，雖然他們的球員腳下工夫多未臻上乘，惟全陣酬搭得很均勻，加下旺盛的士氣，大可威脅任何一支鉅型班。

自從高利士由英國返港，警察多了一員腳法不錯的鋒將，而馬興强及楊潤華兩輔鋒，又有顯著進步，鋒力果然大為加强。至于警察的後防，因為龔華傑、劉倫焯、謝國强均在佳態，沈家祥的左後衛亦能大任，因此也守得十分嚴密。警察能夠在聯賽中以二比零打垮勁旅南華，在金禧盃賽淨勝愉園兩球，就是這個原因。

可是，警察到底不失黑馬本色，他們雖能屢挫强敵，惟與實力平平的球隊交鋒，却演出甚差。他們在聯賽敗于東華（零比一），輸給元朗（零比二），與及以二比一險勝東方，都大失水準，所以警察依然具有遇强越强，遇弱越弱的缺點。

最近，警察于勝愉園挫南華之後，銳氣正盛之際，不料去週在聯賽遭遇九巴，竟以零比一受挫。據說，警察所以敗于九巴的原因，完全是球員不敢過于力拼，以便保留實力與東昇作金禧盃準決賽，由此看來，警察對于今天一場比賽的重視，于此可見。

以警察所具備的實力，他們既然能夠打敗南華及愉園，今天自然大有威脅于東昇。事實上以雙方的實力比較，東昇雖然人腳優于警察，但以警察球員，大部份都能保持水準，近況不俗，加上高昂的鬥志，與東昇便拉得十分接近，使今天的一場比賽，成為各有千秋的賽事。不過，警察前鋒的傳射工夫顯然尚未到家，假如他們在上半場不能搶攻得手，取得佔先的優勢，就極有可能敗于東昇腳下。（晨風）

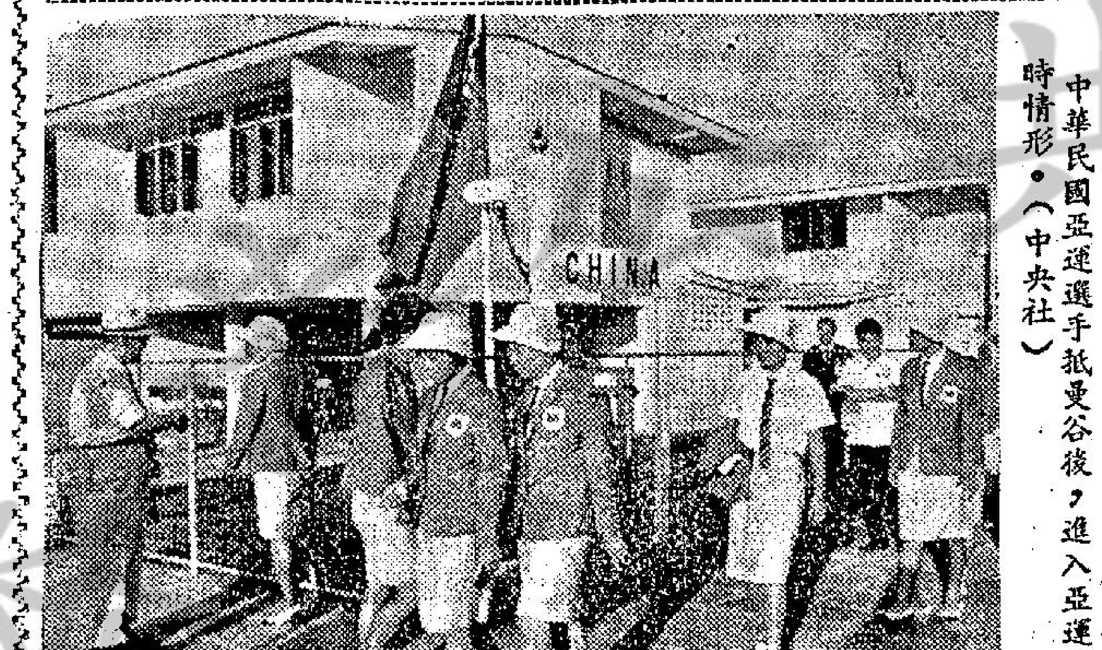

中華民國亞運選手抵曼谷後，進入亞運村時情形。（中央社）

警察主力

東昇鋒線近況仍弱
警察如演出水準　今仗有贏波機會

一得之見

警察職球員對於今戰東昇，認為能夠取勝，當然更佳，否則如果嬲和，甚至小輸一球的話，則警察仍有希望，對今屆的金禧盃賽仍然有極大的奪標機會。因為，警察今戰東昇，係在埔頭政府大球場舉行，可是，金禧盃準決賽第二仗是排在花墟場上演，當然，則對警察取勝，有極大的機會。

警察在這一屆，由於教練曾啓榮及球員的努力，在聯賽首循環中，勝愉園，贏南華，和東昇，均屬赫赫戰果，就以嬲和東昇之一仗中，警察在全程中，均佔極大優勢，如果不是球運欠佳的話，那一仗警察便已將東昇擊敗了。

何況，警察和了東昇之後，便繼續擊敗了勁旅愉園及南華，換句話說，警察自與東昇賽和後，已有很明顯的進步，所以，在今仗，他亦認為警察勝算甚高。

李毅明領隊則指出，東昇本屆，雖然可以說是人强馬壯，但以東昇在過去的演出看來，尤其是該隊前鋒綫的演出，完全未能踢出水準，故其攻力之弱，確出乎圈中人意料之外，所以，今仗只要警察鋒綫有水準演出的話，則警察便可以贏了這一仗。

金禧盃準決賽係採取淘汰制的，警察在今仗，只要能贏或踢和，則次仗在花墟場上演，警察取勝的機會，當然更大了。

警察教練曾啓榮指出：警察今戰東昇，由於右翼鄧泰航、足傷未愈，今仗或不能上陣，對警察鋒綫之威脅力，雖然有多少影響，不過，蘇錦棠之近況已較過去為有進步，同時，由於蘇錦棠年富力强，氣充力足，在作戰方面，的確也有其優點，故代鄧泰航出場，鋒力仍不弱。

對於今仗的分析，曾教練指出，論球員名氣，無疑東昇遠優於警察，不過，以雙方的近況和作戰情形而論，東昇球員，是勝在經驗，而警察球員，戰意濃厚。有五五之勢。

他又指出，金禧盃準決賽，是採取雙淘汰制的，今仗勝負，仍未能決定能否獲得決賽權，故今仗勝負，仍須繼續努力。

東昇會使出新戰略

東昇統帥部，對於今戰警察，極為重視，因為，他們認為金禧盃準決賽係採取雙淘汰，兩仗決勝負，如果同分的話，便以射球來定輸贏，關係今仗不但要取勝，同時，更須要大勝，以免在次仗演出偶有失誤時，仍能奪得決賽權，爭奪本屆冠軍。

東昇最高統帥霍英東認為，東昇在過去各戰中，東昇演出最佳的一仗，是最近敗與星島之役，這一戰東昇不但有不錯之演出，而且在這一戰中，更發現出「新血」何新華，大有前途，這使到他認為，東昇應該採取新戰略了。

因為，何新華在那一戰中，是替姚卓然踢左輔的，當日的演出，不但中規中矩，且不避艱辛，拼命攻入一球，一位前鋒「新血」，實在不易覓得，現在，東昇既已有何新華可以踢輔鋒，則東昇便可以盡量予以利用。

任何人都了解，姚卓然的技術，可以說是亞洲奇材，不過，由於年事關係，氣力後勁，確成問題，因此，東昇在以後各戰中，姚卓然上陣，當力作戰，缺氣便出場休息，換入何新華，這一戰略運用恰當，則東昇以後的戰果，必定能夠改觀。（羅通）

東昇警察陣容

（東昇）
林英傑　梁偉雄
梅永達　黎寶忠　葉錦雄　姚卓然
駱德興　陳輝洪　袁德錦　周志雄　李國强

（警察）
伍炎勝
何義新　沈家祥　龔華傑　謝錦華　楊潤華　高利士　馬興强　鄧泰航
謝國强　劉倫焯

足總仍然唔肯放人

足球總會，於昨日下午五時三刻在會議室召開執委會，討論關於國際足協會長羅斯爵士及泰國多將軍的來電，請足總重新考慮批准中華民國足總亞運代表隊的香港球員前往曼谷作賽。結果，維持原案，不肯放人。

三萬觀衆，二千選手
亞運昨隆重揭幕

【曼谷九日路透社電】第五屆亞運會，於今日由泰王蒲眉蓬在曼谷國家運動場的一項儀式中主持開幕。

來自十八個國家的運動員和職員二千多人，以及在座的三萬觀衆，屏息聆聽泰王的開幕辭。泰王當衆宣稱：「朕以萬分愉快心情，歡迎各參加運動會的人士，藉此宣佈第五屆亞洲運動會正式開幕。」

各國選手隊分別在手持名牌的美女領導下入場，當各隊入場的時候，在場觀衆報以如雷的掌聲和喝采。由於今天氣溫很高，因此有不少選手在開幕儀式中缺席，他們留在亞運村中，養精蓄銳，準備應付明天的賽事。

泰王伉儷就座後，亞運會旗由八名三軍儀隊持着入場。

亞運今午賽程

下午二時：女子羽球（華目室內體育館）。
二時至六時：曲棍球（國家運動場曲棍球場）。
二時半：男子跳高決賽（國家運動場）。
二時四十五分：籃球（國家運動場第一體育場）。
二時：網球（國家運動場網球場）。
男子四百公尺跳欄預賽（國家運動場）。
二時至七時：排球（國家運動場第一體育館）。
二時十五分：女子鐵餅決賽（國家運動場）。
二時半：男子八百公尺預賽（國家運動場）。
二時四十五分：女子跳遠決賽（國家運動場）。
四時：男子一百公尺半決賽（國家運動場）。
四時半：足球（朱拉大學足球場）。
男子五千公尺決賽（國家運動場）。
五時：女子四百公尺接力決賽（國家運動場）。
六時：角力（法政大學體育館或介壽堂）。
六時半：籃球（國家運動場第一體育館）。
七時：足球（國家運動場及朱大足球場），拳擊（華目室內體育館）。

南華硬地網球賽
梁兼紹拼陶冠球　逐鹿單打決賽權
全日共演單雙打六場

網球

南華會主辦的全港公開硬地網球錦標賽，今日恢復進行，分批在下午二時開始，在九龍京士柏王園紋球場舉行，共有六場比賽，其中梁兼紹對陶冠球的一場男子單打比賽，是決賽權的角逐，最惹人注目。還有一場是女子單打的半準決賽，除了這兩場外，其餘四場則為初級組的比賽。茲錄全日秩序如下：

初級組單打：下午二時正
周振揚　對　王維大
胡曉明　對　積　架
初級組雙打：下午二時正
蔡旭濂　對　高德霖
蔡旭强　　　胡曉明
男子單打準決賽：下午三時正
梁兼紹　對　陶冠球
女子單打半準決賽：下午三時正
周雷愛善　對　馮靜儀
初級組單打：下午四時
蔡　輝　對　李嘉陵

男子單打賽的形勢已基本明朗，在三十四位角逐者中，已淘汰掉卅二名，目前僅剩下第一種子寶路臣，第二種子梁兼紹與第三種子陶冠球三人，丹麥人寶路臣，上週已擊敗了馮滿晉入決賽週，他是上屆男子單打的冠軍，衛冕成功機會很高，餘下梁兼紹與陶冠球兩人今日角逐出綫權，誰能獲勝，即取得坐亞望冠的資格，與寶路臣爭錦標。

梁兼紹是六三年度南華會硬地公開賽的冠軍，六四年沒有出來衛冕，六五年打入四强後敗於張涵新，今屆有沒有機會與寶路臣爭一日之長短，視乎今仗能否闖過陶冠球這一關，他比對手年青有勁，擅長正手抽擊，發球也比對手勁道，他每戰的拼勁，是圈中人士早已熟識的，賽會既把他的種子排名在陶冠球之上，常亦會看高他一綫。

不過，南華會中人都不敢預斷誰的獲勝機會較高，事實上，這是一場半斤八兩的比賽，恐非戰到最後一刻難分勝負。

陶冠球是年已五十六齡的名將，早年已揚威於國內，執上海市的牛耳，人稱「毛囡」，幼年已混跡於網球場中，練成一副絕好的身手，他最得人稱頌的是抗戰時期，在本港的一場救災義賽中大演身手，擊敗美國當時的名將哈孟，又曾予黃金時代的我國台維斯盃名將蔡惠全以大威脅，他的手法純熟，臨場經驗豐富，而且長於氣，早有氣袋之稱，賽時奔走全場，反手擊球擦網而過，落點美妙，更善長底綫長抽，欲與其接球取勝殊不容易，故又有牛皮糖之稱，雖然，近因年紀關係，已漸退化，但其潛力，是不容忽視，上週亞運網球選手林方與他對壘時，因與他接球鬥氣，已上過大當，結果，以一比六與四比六大敗，今仗梁兼紹宜取林方的教訓，不應重蹈覆轍。

他們兩人都同屬南華會的會友，平時練球也曾在一起，不過在公開比賽中碰頭還是首次，上週兩人在王園場館閒談中，均謂可以把對方打倒。

他們兩人在第一週都輪空，梁兼紹已過了三關，先後以六比二連下兩盤勝陳焯然，以六比一、五比七、與六比〇力挫李棠。接着以六比二、六比四淘汰了洋人種子格林，從而獲得準決賽權。

陶冠球亦已戰勝三仗，先後以六比二、六比二、淘汰周偉仁，繼又因對手馬的臣棄權而晉入第四週，接着以六比一、六比四擊敗了第六種子林方。從而成為男子四强，今日兩雄相遇，且看鹿死誰手。

至於女子單打半準決賽，由第四種子周雷愛善與新手馮靜儀對戰，周夫人富於作戰經驗，球藝亦佳，看來馮靜儀已到止步之境，她已未戰先餒，假如鼓起勇氣的話，或會取得較好的戰果。

女子單打比賽，由於徐婉圓與陸粲履中出席曼谷亞運，賽事亦了今仗之後，戰事要押下來，非俟五屆亞運結束後無法恢復。

其餘四仗都是初級組的賽事，勢難吸引人們注意，惟胡曉明在下午二時要出戰積架，作初級單打賽，同時又要與高德霖合作初級雙打，出戰蔡旭濂與蔡旭强，這兩場都同是排在下午二時進行，勢難分身應付，可能是賽會編排秩序的錯誤，或許是下午二時先賽單打，三時（或四時）再賽雙打，這兩場都是上週因胡曉明足傷而展期的賽事。（士心）

十皮大軍有隊型
東昇祇認五五波

甲組足球金禧盃賽晉入四强以後，今明兩天在大球場「爆火」，警察教練曾啓榮認為東昇對警察是「五五波」，東昇雖然平均質素較優，但近況遠不如警察，警察今天只要保持不敗，就有希望淘汰東昇而晉入決賽。

警察這枝「十皮大軍」，季內仍然形成「黑馬」，表面上看來，警察球員并沒有什麼「五星上將」、「四星上將」，但全隊演出有隊型，肯走肯拼，尤其對着强隊，他們演出更加凌厲，所謂四强隊伍，沒有一隊有把握擊敗警察。

他們在聯賽一和東昇，二比〇擊敗南華，在金禧盃賽亦以二比〇淘汰愉園，全隊演出配搭相當理想，大量提拔新人，鼓舞各警察區署分區足球賽的球員，加强練習與演出，因此新人輩出。

教練曾啓榮表示警察這隊波，季內在各首腦指導支持下，不但有充分時間操練，而且要令球隊嚴禁作粗獷演出，影響警察聲譽，球員埋頭打波，因此演出比較正常，而且一改以前缺氣缺練的毛病。各首腦為了鼓勵各區署分區賽，並且特別倡導大膽提拔新人，鼓勵新人，上屆提升甲組的伍炎勝，固然愈打愈好，而蘇錦棠亦頭角嶄然，演出亦極有進步。

曾啓榮認為今天場波，是「五五波」，東昇勝在平均質素稍好，但他們近況并不好，反之警察隊波平均質素雖然不及東昇，但最近狀態特別好，各球員都練到相當充足。

今天場波在大球場演出，東昇可能稍佔優勢，警察在這場波只有拚輸來打，打和就大有希望，因為第二場是在花墟場，警察主場會佔得場地之利。

曾啓榮認為今天警察的主將鄧泰航，仍要候勸，他的傷勢，未十分痊愈，警察統帥部將考慮改派蘇錦棠任右翼鋒，其餘陣容不變，和擊敗南華一樣，左後衛沈家祥一場比一場有進步，統帥部已不考慮更動。

東昇的統帥霍英東前天到跑馬地督練，但他本人沒有參加練波，渠認為在金禧盃，特別銀牌抽籤對着警察，與是「豬骨頭」有啖好食，他們拚輸來打，我們球員難免患得患失，心理上已經足以影響輸波。

在聯賽那場波，東昇能夠不敗，搶得一分已經僥倖，當場揮打，對方佔了七成攻勢，而且特別够氣，七上七落，攻得猛，守得穩，在花墟他們可以擊敗愉園，在大球場亦擊敗南華，場地對於東昇并不絕對有利。

霍英東亦認為這一場「五五波」，甲組四强隊沒有一場有把握擊敗警察，東昇、愉園、南華已經受過考驗，看過警察在大球場對南華的演出七上七落，打到南華不能破蛋，他對東昇今天能否贏波，毫無信心。（吳汇）

球將嵌字詩
觀海樓主

羅桂生

持籌握算費張「羅」，
「桂」魄將圓喜事多；
莫厭「生」涯殊太苦，
傾樽同醉更高歌。

警察勤操撼東昇
·彈鋏客·

金禧決賽欲爭雄，
挫敗仍然戰意濃，
為撼東昇圖振響，
還期警伯各呈功，
沉舟破釜應無懼，
合力齊心自不同，
加緊勤操迎勁敵，
今勾黑馬勢洶洶。

第五屆亞運揭幕儀式中，泰國三千大學生用彩色布旗，排出中華民國及作為中國象徵的飛龍。（本報駐泰記者乃汶良攝）

靈隱寺　波經講座

警伯可贏波　信不信由你

靈隱寺一片歡騰氣氛，波經講座的濟顛和尚，伊人不在，今天放假論波，緣在西子湖杏花村裡，找到醉眼朦朧之濟顛，濟顛和尚重唔肯行，但話亞運會已開幕，咁多運動項目，用不着講波經，濟顛和尚發錯惜，才會飲到酩酊人醉。

老仙翁為方丈傳令，佢話亞運由佢亞運，本地打波還本地打波，不可以為有亞運波就唔使打，須知今日系金禧杯比賽，由警察對東昇，是場波系在大球場舉行。

濟顛和尚無懈無術，惟有扶醉登上講壇，分析金禧杯賽大勢，首先從頭說起，濟顛和尚佢話，本屆參加金禧杯隊伍共十二隊，而被淘汰出局者有愉園、東華、港會、陸軍、元朗、東方、流浪、九巴，呢八隊已經與佛無緣，被踢出局，而獲得四强爭決賽權者有警察、東昇、南華、星島四隊。呢四隊分在今日同明日作賽。今日之戰，係警察對東昇，明日則由南華對星島，四隊相對，實係排得好合式，警察對東昇，雙方實力，難分伯仲，南華對星島，亦係棋逢敵手，呢兩仗，實係無人敢判邊一隊贏輸，因為每一隊均有取勝之道。

講到警察，比別人便宜，就係別人要打兩場才有準決賽資格，但警察則不然，祇勝愉園便可獲得，以逸待勞，比人便宜好多，但南華亦不後人，亦係贏元朗一場，便得準決賽機會，真係各有前因莫羨人。

警察二比〇勝强旅愉園而獲準決賽權，其實並非易事，因為愉園網羅天下英雄為已用，但人算不如天就，好者負傷不能上陣，被警察一腳踢了出局，而以〇比二敗仗，警察獲得機會去打準決賽。帝於今日準決賽，乃係對東昇，照本屆兩隊演出，東昇實優於警察，因為警察勝强者而負于弱者，東昇則遇强則和，遇弱則勝，如以兩隊在尋常杯賽而論，警察九賽五勝一和三負得十一分，而東昇則八賽三勝四和一負得十分，東昇勝少亦負少而和多，因此見到東昇守力强於攻力，但警察則勝多輸亦多，亦能使出有搏殺取勝本能。就以警昇兩隊對南華而論，東昇和南華一比一，警察則勝南華二比〇，由此可見東昇與警察對强隊的情況。

警察今日能勝東昇麼？半斤八兩的比賽實難評定，何況兩隊在尋常杯中打和，不渦金禧盃則不同，不會比初賽緊張，初賽一場決勝負，失敗者要出局，但金禧杯準決賽係打兩場，兩場幾勝當然獲得冠軍決賽權，一勝一和亦係獲勝，一勝一負則計球數多寡而定勝利者，今日比賽打和亦不用加時，故此一切較輕鬆，但係情況雖係如此，但輸波個隊不能輸得太多，太多則第二場雖勝，亦難免敗于球數，祈為留意。

至於今日警昇之戰誰個勝利，看來應該是東昇獲勝才合道理，因為東昇在技術上及經驗上比警察好，埋門一腳是比警察有把握，但東昇在尋常杯四次賽和勁旅，就此可以看出東昇守强於攻，東昇鋒將雖人才濟濟，但打細試波短傳攻破則可，長傳硬衝則無人才，如果遇到對方打密集，其情況一如南華，無法取勝，何況警察守衛堅强，實使東昇難以取勝，東昇在尋常杯同警察一比一賽和，由此可見，不過警察的脆弱前鋒，攻入東昇實屬不易，故東昇賽警察，有和無勝成份居多。

在警察立場而言，警察鋒力實在不弱，警察技術急攻長傳，密集防衛，正是東昇短傳有組織的進攻，整整埋唔够警察一腳破壞踢出，踢出時乘機突擊反攻，如此會弄到東昇手忙腳亂，甚而會被警察攻破射中，同時警察的氣力，遠非東昇可能及，有此種種因素，我濟顛和尚睇好警察比較睇好東昇為多，警察勝東昇，信不信由你。（諸葛亮）

金露華萬念俱灰

中共砲艇